



秋の健康ウォーキングを開催しました！







10/23

長年にわたって地域社会の発展に尽くした方を顕彰

前野 正代さん（美田尻）が

「山陰中央新報社地域開発賞」を受賞されました！

10月23日（火）、松江市にて、長年にわたって地域社会の発展に尽くした方を顕彰する「山陰中央新報社地域開発賞」の表彰式が行われ、美田尻の前野正代さんが社会賞を受賞されました。

前野さんは、長年にわたって警察と地域との橋渡し役を担い、「セーフティーさわやか活動西ノ島の会」の副会長を務められたほか、「にしのみまあんしんまもり隊」のメンバーとして、こどもたちへの声掛けや、高齢者の防犯などにもご尽力されていて、安全で住みやすい島づくりに貢献されています。また、少年補導委員として非行防止にも取り組まれています。

この度、このような長年にわたる活動へのご功労がたたえられ、受賞されることとなりました。



10/28

地元水産物を活かした

「ギョギョギョ魚フェスタ」を開催しました！



10月28日（日）、西ノ島町観光交流センターにて「ギョギョギョ魚フェスタ」を開催しました。地元の水産物へ関心をもっていたらこうと、栽培漁業について学べるパネルや魚水槽の展示を実施し、地元で獲れた鮮魚販売や海鮮丼の販売などを行いました。

イベント当日は、強風の影響もあり鮮魚の水揚げが少なめでしたが、姉妹町である鳥取県江府町の農産物販売や、カニ汁のふるまい、海鮮丼販売など多くの出店体験コーナーのおかげで、終始大勢の人で賑わいました。

前日の27日（土）には、JF共済イメージキャラクターの瀬口侑希さん<sup>（せぐち ゆうき）</sup>による歌謡コンサートが開催され、大勢のお客様がその歌声に酔いしれていました。また、コンサート終了後にはCD販売会・サイン会が開かれ、大いに盛り上がりました。

イベント開催にあたっては、水産関係機関をはじめ、町内事業者の皆様、地域住民の皆様のご理解とご協力をいただき、食欲の秋にふさわしいイベントとなりました。イベントにご協力いただきました関係者の皆様へ深く御礼を申し上げます。



▲海鮮丼販売



▲江府町特産品販売



▲工作体験コーナー



▲ 30周年記念事業  
江府町での田植え

10月27日(土)、江府町西ノ島町経済交流協議会総会が西ノ島町で開催されました。

総会では昨年度決算及び事業報告、今年度予算及び事業計画について審議されました。

翌日の28日(日)には、ギョギョギョ魚フェスタにおいて、江府町の新鮮な農産物や加工品などの特産品販売を行い、例年よりも販売数量を多くしていたいたにもかかわらず、あつという間に売り切れしました。

来年(2019年)は、昭和54年(1979年)に江府町と西ノ島町が「山と海の交流」として姉妹町の盟約を結んでから、40周年を迎えます。

40周年に向けて、今後は「互いに海にないもの、山にないものを補い合う」という姉妹町交流開始の趣旨を再度見つめ直し、お互いの町で普段なかなかできない体験を通じて町の産業・経済・文化に触れ、相互理解を深め、今後の交流の更なる繁栄を図ることを目的とした事業を検討してまいります。

10/27

姉妹町の江府町との交流

江府町西ノ島町経済交流協議会総会

を開催しました！

10/28

わくわくどきどき心地よく出逢いに感謝！

西ノ島町人権・同和教育講演会

を開催しました！

10月28日(日)、西ノ島町「ミニ図書館」にて、出雲市より岩崎 巖氏をお招きし、「わくわくどきどき心地よく出逢いに感謝」と題し、講演会を開催し、約30名の方が参加されました。

岩崎氏は、一流のアスリート・指導者であったにもかかわらず、60歳を前に視力の衰えが進み、61歳のときには視覚障がい者の認定を受けました。しかし、失意のどん底にありながら、ハーマンと出会い、第2の人生を歩み始められました。こうしたご自身の経験を基に、前向きに強く生きることの大切さや出会いに感謝することの大切さをお話されました。

来場された方々は、岩崎氏の前向きに生きる姿とハーマンの美しい音色に感動された様子で、会場後にされました。



11/10

火災のない安全なまちづくり

秋の全国火災予防運動

11月9日(金)から15日(木)までの7日間「秋の全国火災予防運動」が実施されました。

これに伴い、11月10日(土)に西ノ島町消防団と隠岐島消防署島前分署が合同で全町防火パレードを行いました。

消防ポンプ車など12台の車両が各地区を回り、保育園児に風船を配るなど、町民の皆さまに防火意識の高揚を呼び掛けました。

これからの季節は空気が乾燥し、ちよとした気の緩みから火災が発生する恐れがあります。

火の元には常に細心の注意を払い、火災のない安全なまちづくりにご協力をお願いします。





# からこんにちは！

## 第1回西ノ島小学校・中学校合同運動会を実施しました！

10月20日(土)、初の試みとなる第1回西ノ島小学校・中学校合同運動会が本校グラウンドにて行われました。テーマ「New World 伝統の始まり」を掲げ、小・中学校の子どもたちで意見交換を重ねながら準備を進めました。

当日はたくさんの保護者や地域の方にお越しいただき、小中学生の合同競技や演技、運営で頑張っている様子などを見ていただくとともに、競技にも多数ご参加いただき大いに盛り上がりました。ありがとうございました。



▲綱引き (小中全校)



▲色水リレー (一般)



▲お菓子取り (保育園児)



▲ソーラン節 (中)



▲国賀どんと節 (小・一般)



▲ふえたりへったり (小4～6年・中)



▲リレー (小中全校)



▲職場対抗リレー (オープン)



▲台風目 (小1～3年・中)

ありがとう  
ございました

～御礼～

合同運動会開催にあたり「和光苑」様、「みゆき荘」様、「(株) 鴻池組」様よりご厚志をいただきました。ありがとうございました。





# 西ノ島小学校 ・西ノ島中学校

## 【西ノ島小学校より】

### 秋の遠足を実施しました！

9月28日(金)、1・2年生は由良比女神社・島根鼻・浦の谷公園に行きました。3・4年生は知夫村に行き、隠岐しぜんむらの福田さんとジオ学習をしました。5年生は島後の玉若酢神社、「億岐家」の茅葺屋根、久見海岸に行き、隠岐ユネスコ世界ジオパークツアーガイドの森本さんに案内していただきました。



▲1・2年生



▲3・4年生



▲5年生



### ～御礼～

浦郷地区の福島 三雄様より、輪投げを多数いただきました。ありがとうございました。



## 【西ノ島中学校より】

### 後期生徒会がスタートしました！

3年生からバトンを受け継ぎ、2年生が中心の後期生徒会役員が決定しました。

○生徒会長 向原 悠太 ○副会長 山下 碧葉 ○書記・会計 吉谷 香乃花 ○生活委員長 伊藤 千尋  
○図書委員長 齋藤 奈愛紗 ○保健委員長 尾崎 小夜 ○学習委員長 小櫻 瑠

## 【西ノ島小学校・中学校より】

### 島前小中音楽会が開催されました！

10月25日(木)、第66回島前小中学校連合音楽会がノアホールで行われました。小学校は3～6年生による合唱と4～6年生による合奏、中学校は全校による合唱「RAIN」「群青」を発表しました。



▲小学校合唱「U & I」



▲合奏「ミッション・インポッシブル」



▲中学校合唱「RAIN」「群青」





## 西ノ島をハイキング・エリアとして発信

11月7日（水）から2日間にわたり、アウトドア系の雑誌を発行している8社（8名）の記者に来島してもらい、ハイキングに適した場所を視察して、それを記事にするという広報活動に着手しました。この活動は「特定有人国境離島地域社会維持交付金」の一部を活用したものです。

ハイキングコースの候補地は、摩天崖から通天橋への遊歩道と、焼火山を大山旧道から頂上まで登り、焼火神社を經由して駐車場までの2コースでした。どちらも従来の観光コースではありますが、それを「徒歩で楽しみたい」という人達に情報を届けるのが今回の事業の目的です。

記者の方々にはユーザーとしてハイキングを楽しんでもらい、他の地域のハイキングコースと比べた上で、整備すべきポイントやインフラについてアドバイスをもらいました。



## 2019年版「西ノ島観光カレンダー」販売のお知らせ

2019年版の「西ノ島観光カレンダー」を西ノ島町観光協会窓口他で販売しています。

西ノ島の風景写真を中心に収めたカレンダーになっていて、空撮写真をはじめて採用しています。ご家庭、ご家族やお知り合いの方などへお送りする等にご活用ください。

詳しい内容については観光協会までお問い合わせください。

- ・冊子タイプ（B4サイズ）
- ・販売価格 1080円



▲西ノ島観光カレンダー

## 発見！ 西ノ島の自然の魅力 Vol.34 『西ノ島に雪虫？』

私が住んでいる北海道では「雪虫」と呼ばれ、広く親しまれている虫がいます。正しい名前は「トドノネオオワタムシ」と言って、体長数ミリの小さなアブラムシの仲間ですが、まるで綿に包まれたような姿をしています。秋も深まったころにたくさん発生し、飛ぶ姿が雪を思わせるため、冬の訪れを告げる風物詩となっています。

ところが、北海道や本州北部にしかないはずの雪虫に似た虫を、西ノ島で見つけました。写真に撮ってよく見ましたが、本家の雪虫と違いがわからないくらいソックリです。いろいろ調べてみましたが、正体はわかりませんでした。私の観察では12月から1月にかけて、晴れた日の午前中や夕方に林や庭先などで時々見られました。

西ノ島にいた雪虫のような謎の虫。ぜひ、どなたか正体をつきとめてみませんか？

文・写真：江崎 逸郎（元西ノ島町観光協会職員 北海道苫小牧市在住）



▲北海道の雪虫

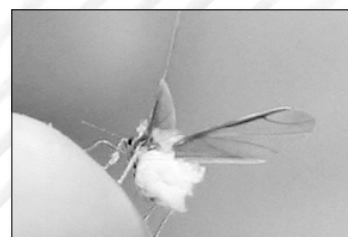

▲西ノ島の雪虫？





# イギリスのクリスマス

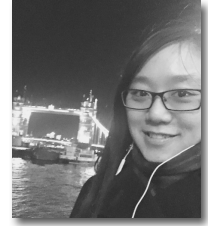

国際交流員  
ウォン・チンイン・クレオ



## 海外ではクリスマスは祝日ですか？

そうですね。クリスマスの12月25日とクリスマスの翌日（ボクシング・デイ、英：Boxing Day）はイギリスと香港でも祝日です。学校の場合は、12月中旬から2～3週間ほどの冬休みがあります。



## クリスマスパーティーはありますか？

ありますね。私の場合は、クリスマスパーティーは2番目に好きな学校行事です（笑）。半日しかなかったのですが、クラスで食べ物を用意したり、教室を飾ったり、プレゼント交換やゲームをしたりします。私が通っていた香港の学校は制服がありますので、クリスマスパーティーの日は貴重な私服の日です（笑）。



## クリスマスマーケット（クリスマス用品の市場）はありますか？

ありますよ！イギリスの高校に通っていた時は、同じ寮の女子たちと町の中心市街地にあるクリスマスマーケットに行っていました。ジンジャーブレッドクッキーやクリスマスリース、クリスマスプレゼントの買い物をしてから、カフェでホットココアを飲みながら雑談していました。町中にはクリスマスプレゼントの買い物をする人が多くて、とってもにぎやかでした。

最近、イギリスではヴィクトリア朝をテーマにしているクリスマスマーケットが人気だそうです！ヴィクトリアスタイルのお菓子や飲み物、クリスマスキャロルのパフォーマンスがある以外に、ヴィクトリア朝の人物にも会えるかもしれません（笑）。



## なぜヴィクトリア朝なのですか？

実は、現在のイギリスのクリスマスの風習は、ヴィクトリア朝から伝承されたのです。ヴィクトリア女王はドイツ生まれのアルバート王子と結婚し、ドイツの伝統的なクリスマスの風習や習慣（特にクリスマスツリー）を受け入れて、それから一般民衆まで広がったようです。



## 最後に、今までもらったクリスマスプレゼントの中で、一番お気に入りのプレゼントを教えてください。

クリスマスプレゼントは祝福の気持ちが込められた物ですから、全部お気に入りですよ！  
その中でも、近年で一番印象に残ったクリスマスプレゼントは洗剤でした（笑）。2年前、島前の国際交流員と外国語指導助手の5人でクリスマスパーティーをした時に、条件付きのプレゼント交換をしました（笑）。その条件は「交換するプレゼントは誰でも使える物」でしたので、私は抹茶ケーキを用意しました。そこで私は洗剤をもらい、ちょうど洗剤を使い切ったところだったので、「貰ってよかった！」と思いました（笑）。





これから年末年始に向けては、事件事故が増える時期と言われており、警察では12月を「歳末特別警戒」の期間として取り組んでいきますので、特に注意して欲しい点についてご説明いたします。

## 特殊詐欺の被害防止

12月は特殊詐欺の件数が増加する月と言われています。

- ・「声が変わった」「携帯電話が変わった」
- ・「ゆうパック」「レターパック」「宅配」で現金を送れ
- ・「ATMに行け」「裁判になる」「警察に捕まる」「今日中に金がいる」

は詐欺です！

また、電話で還付金の案内をしたり、警察官や銀行員が通帳を取りに伺うことはありません。

このような話があれば、すぐに警察に相談してください。



## 万引き、自転車盗等をはじめとする身近な犯罪被害の防止

島根県は、全国でも自転車や車の鍵かけ率が低い県です。中でも島前地区は乗り物だけでなく、自宅の鍵かけ率の低さも県内でトップクラスとなっています。

事件が全く起きていないのならそれでいいのですが、無施錠が原因で犯罪被害に遭う人が後を絶ちません。これらの事件の多くは、鍵さえかけていれば防ぐことが出来たものです。

鍵を掛けていない人は、知らぬ間に犯人の犯罪心理を刺激していることを理解してください。

## その他

夜間外出する時は、周囲に自分の存在を知らせて交通事故から身を守るために、以下を心掛けましょう。

- ・明るい服装
- ・反射材の着用（タスキ・リストバンド等）
- ・ライトの携帯

また、子供や女性は特に以下を心掛けましょう。

- ・夜間の外出や単独での外出は控える
- ・在宅中も自宅の鍵を掛ける
- ・知らない人、ネットで知り合った人とは会わない



皆様が、事件事故に遭われずに、気持ちの良い新年を迎えられますことを署員一同願っています。

## ■各課連絡先 ※町内無料電話を利用する場合、番号の頭に「5」をつけて電話すると無料電話になります。

総務課・出納室・議会事務局 TEL.(08514)6-0101 FAX.6-0683

企画財政課 TEL.6-0105 町民課 TEL.6-0103 健康福祉課 TEL.6-0104

産業振興課 TEL.6-1220 教育課 TEL.6-0171 FAX.6-1028

観光定住課 定住係 TEL.7-8131 観光商工係 TEL.7-8777 別府支所 TEL.7-8101 FAX.7-8025

環境整備課 TEL.6-1748 FAX.6-0186 清美苑 TEL.6-1338(FAX兼用)

浦郷診療所 TEL.6-1211 FAX.6-1212

地域包括支援センター TEL.6-1182 FAX.6-1183  
(浦郷シルバー会館)

みた保育園 TEL.6-0450 FAX.2-2247

\*町長が町民の皆様のご意見、ご要望をお聞きするための FAX.6-1819





## 海藻専門家の一口メモ



岡部株式会社応用藻類学研究所 林さん  
株式会社ノア隠岐 山谷さん

今回は「ツノマタ」を紹介します。

図鑑では紅藻類のスギノリ目、スギノリ科、ツノマタ属に分類され、国内に9種類（ツノマタ、マルバツノマタ、トゲツノマタ、コトジツノマタ、オオバツノマタ、ヒラコトジ、ネジレツノマタ、イボツノマタ、クロバギナンソウ）があります。これらには地域によって食用利用される種類があります。

隠岐島沿岸にはツノマタやマルバツノマタが分布し、緑色や紫色の色の変化がある綺麗な海藻で、体形も変化に富んでいます。数十cmほどの浅場から数mの岩場で年間を通してみることができ、穏やかな内湾域から波あたりが強い外海の広範囲に生育している海藻です。

この海藻は、遺跡から出土した木簡（荷札として使われ、隠岐國も都に税として多くの海産物が送られたとされています）に記述されている海藻の種類の一つで、飛鳥時代末期から平安時代初期に、税の対象として海藻類が経済価値のある流通物資であったとされる記録があります。

また、昔は建物の漆喰や壁土の粘着剤として使い、生活に欠かせない材料であったようです。現在も様々な工業用原料として利用されている海藻です。

ツノマタが含まれるスギノリ目の海藻の多くは、カラギーナン原料（寒天に似る）として食品（乳製品、飲料、肉製品等）や工業用のゲル化剤、増粘剤などに用いられています。

昔も今も人々の生活に欠かせない資源海藻として役立っています。隠岐島では食用に馴染みのない海藻ですが、味噌汁の具材や煮溶かして冷まして固めた寒天状の食感を味わう調理法がおすすめです。（写真：株式会社ノア隠岐提供）

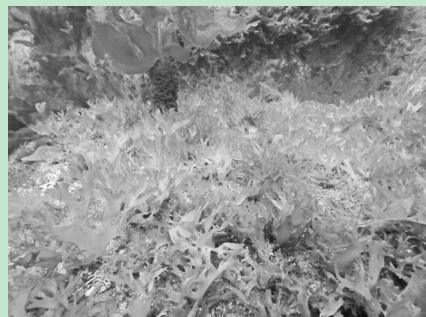

西ノ島町コミュニティ図書館

## いかあ屋通信 vol.8

10月27日（土）に来館者1万人を達成しました。  
今後ともよろしくお願いいたします。



### いかあ屋 Q&A

Q. 読みたい本があるか探したいけど、どうしたらいいの？

A. パソコン・タブレットで探すことができます。いかあ屋のパソコン・タブレットには「蔵書検索」のアイコンがありますので、クリックしてください。（ご自宅のパソコン・タブレットからでも探すことができます。http://www.lib-eye.net/nishinoshima/）  
分からないことがあれば、お気軽に職員におたずねください。

### 利用者カードを交換します

いかあ屋の利用者カードが代わります。デザインは変わりますが、現在お持ちのカードと番号は変わりません。12月1日（土）より、新しいカードと交換します。交換する際に、住所等変更がある方はお知らせください。



▲新しいカード

### 年末年始の休館のお知らせ

12月28日（金）から1月4日（金）まで休館です。ご迷惑をおかけしますが、よろしくお願いいたします。

#### 【お問い合わせ先】

西ノ島町コミュニティ図書館 〒684-0211 島根県隠岐郡西ノ島町浦郷 67-8  
TEL：2-2422 FAX：2-2423 MAIL：ikaya@nishinoshimalib.jp



# 西ノ島町健康づくり推進協議会だより

## 秋の健康ウォーキングの開催

11月4日（日）に秋のウォーキング大会を開催し、子どもから大人まで43名の方が参加されました。

秋晴れの中、美田湾1周コース（約6.5km）を歩きました。

親子連れの参加も多く、アップダウンのないコースで子ども達も楽しみながら歩くことができました。



出発前に参加者全員で「ハイ、チーズ！！」



西ノ島大橋の上で家族仲良く記念撮影♥



お友達と一緒に参加♪



ドウタリイカがあがっていました！

普段、何気なく通っている道でも歩いてみると色々なことを発見することがあります。皆さんも天気の良い日はウォーキングしてみませんか？

西ノ島町健康づくり推進協議会では、町民の健康づくりのために年2回のウォーキング大会を開催しています。おすすめのウォーキングコースがあれば、事務局（役場健康福祉課）まで、ぜひお知らせください。

## 地域おこし協力隊だより ～焼火窯～

今年の6月に西ノ島町に移住してきました、地域おこし協力隊の池田八重子です。どうぞよろしくお願いします。

先日、神奈川県修学旅行生が土染め体験にいらっしゃいました。まずはじめに隠岐の土の歴史を説明した後、天然染料染めは一般的に、植物染料が90%以上を占めるといわれる中、ここでは貴重な鉱物染料（土染）を用いていることを伝えました。

その後、体験スタート。最初は緊張している様子でしたが、だんだんと面白くなってきた様子で、仕上げに海水で布を洗う工程では、自然の中で楽しそうに過ごしていました。

海辺で完成した布を開き、個性の表れた染め模様をお互いに見比べます。「かわいい」「きれい」と言い合って自分の予想を超えた柄が出来上がったことに驚いていました。

高校生たちが集中して作業に取り組んでいる真剣な姿が、とても印象的な1日でした。彼らが大人になり、また西ノ島に遊びに来てくれることを願っています。

焼火窯の日々の活動をブログで綴っていますので、みなさまぜひチェックしてみてください。毎週月曜日更新です！

＜焼火窯ブログ <http://takuhigama.blog13.fc2.com/> ＞



▲海水で洗い、土を固着させた後にパシャリ！



▲色をさらに定着させるため、天日に干します



# 12月3日～9日は障がい者週間です！

「障がい者週間」とは、国民の間に広く障がい者の福祉についての関心と理解を深めるとともに、障がい者が社会、経済、文化その他あらゆる分野の活動に積極的に参加する意欲を高めることを目的として、障害者基本法により定められた週間です。

## 障がいのある方へ 各種割引免除等について

### ★ NHK 受信料の免除制度について

全 額 免 除	半 額 免 除
世帯の中に障がい者手帳（身体障害者手帳・療育手帳・精神障害者保健福祉手帳）をお持ちの方がいて、 <b>世帯全員の市町村民税が非課税</b> の場合 ※申請月により課税の確認年度が異なります。 (1～5月は前年度、6～12月は当該年度の課税で判断)	世帯主が次のいずれかに該当する場合 ○ 視覚または聴覚障がい者 ○ 身体障害者手帳が1級または2級 ○ 療育手帳がA判定 ○ 精神保健福祉手帳が1級

#### ■ 申請時に必要なもの

- 印鑑      ○ 障がい者手帳

#### ■ 留意事項

免除基準に該当する事由が消滅したときは、免除非該当となり、再度該当したら再申請が必要です。また、手帳所持されている方が死亡、転居等された際には必ず NHK（下記お問い合わせ先）にご連絡ください。

■ 申 請 先      西ノ島町役場 健康福祉課 福祉係 TEL：08514-6-0104

■ お問い合わせ先 NHK 松江放送局 TEL：0852-32-0700  
又は、フリーダイヤル TEL：0120-151515



### ★ 隠岐汽船の割引について

障がい者手帳をお持ちの場合には、切符を購入する際に、隠岐汽船航路運賃助成対象者証明書と併せて障がい者手帳を窓口提示されると、島民割引と障がい者割引が併せて適用されます。

■ お問い合わせ先 隠岐汽船株式会社 TEL：08512-2-1122



### ★ 航空旅客運賃の割引の適用拡大に関するお知らせ

国内線航空旅客運賃について、下記のとおり適用が拡大されました。

	現 行	適用拡大後	適用予定時期
精神障がい者	障がいの程度（等級、種別）に応じ、「本人・介護人」又は「本人」の区分あり	全ての「本人及び1名の介護人」に適用	日本航空グループ 2018年10月4日予約受付分～ 全日本空輸グループ 2019年1月16日予約受付分～
身体障がい者 知的障がい者			

■ 詳細、留意事項につきまして搭乗予定である各航空会社へご確認、お問い合わせください。



# ●除雪作業へのご協力をお願いします●

今年も降雪シーズンを迎えました。国道・県道及び町道の除雪作業にあたりましては、下記のように対応してまいりますのでご協力をお願いします。



- 除雪期間：平成 30 年 11 月 1 日（木）から平成 31 年 3 月 31 日（日）まで
- 除雪作業は、積雪量が 15cm 程度から行います。
- 急坂路の危険箇所に凍結防止剤を配置しています。凍結防止剤は必要に応じて散布をしてください。
- 期間中、自動車等を路上に放置しないようお願いします。
- 住居の雪を道路上に搬出しないようお願いします。
- 除雪のため、田畑等に砂利等が落ちる可能性があります。ご了承ください。
- 竹や木に降り積もる雪で交通の障害になった場合は、交通を確保するため、竹や木の枝を切り払いますのでご了承ください。
- 冬用タイヤの交換は、早めに行いましょう。



お問い合わせ先：島根県隠岐支庁県土整備局島前事業部 7-9117 環境整備課 6-1748

## \*冬には必ず凍結防止対策を\*

気温がマイナス 4 度以下になると、水道管や蛇口は、凍ったり破裂することがあります。テレビ、ラジオなどの天気予報をこまめにチェックし、早めに凍結防止の準備をしてください。

敷地内の給水管から蛇口までの水道施設の修理は所有者の負担となり、費用も多くかかりますので、くれぐれも水道管の凍結にはご注意ください。

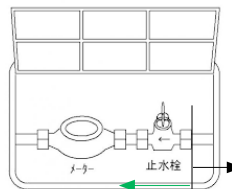

個人管理

町管理

### ■凍結しやすい場所は

- ・屋外で水道管がむき出しのところ
- ・家の北側で陽の当たらないところ
- ・風当たりの強い場所

### ■こんな時には要注意

- ・外気温がマイナス 4 度以下になったとき
- ・旅行などで家を留守にする時など、長期間水道を使用しないとき
- ・一日中、外気温が氷点下の「真冬日」が続くとき

### ■水道管の凍結を防ぐためには

- ・水道管や蛇口の部分に、保温材・古い毛布・布きれなどを濡れないように巻きつけ、さらにその上からビニールなどを巻いて保温してください。濡れているとそこから凍結します。
- ・メーターボックス内に、発泡スチロール製の保温材や古い毛布などをビニール袋に入れて、メーターを上下左右から保護するように取り付けてください。

### ■水道管が凍ってしまったら

- ①蛇口を開ける
- ②凍った部分にタオルや布をかぶせる（タオル等をかぶせるのは余熱を利用するため）
- ③その上からゆっくりとまんべんなく「ぬるま湯」をかける

※注意：熱湯を急にかけると、水道管や蛇口が破裂しますので十分注意してください

### ■水道管が破裂したときは

水の噴出を防ぐためにメーターボックス内の止水栓を閉め、下表「西ノ島町給水装置工事指定事業所」に修理を依頼してください。

西ノ島町給水装置工事指定事業所								
山下土木工事所	物井	7-8821	小東工務店	小向	6-0175	道島屋	浦郷	6-0384
たまや電気	別府	7-8600	菊田建設	//	6-1664	大野技建	//	6-1222
大野建設	//	7-8413	船舶電機舎	船越	6-1044			
坂設備	美田尻	7-8517	西ノ島設備	浦郷	6-1510			

水道に関するお問い合わせ先：環境整備課 6-1748



## 国民年金保険料未納者に対する納付督促について

日本年金機構では、国民年金保険料の未納者に対して国民年金制度及び保険料の納付義務についてご理解いただくため、様々な納付督促に取り組んでいます。

しかしながら、文書や電話など度重なる納付督促によっても納付いただけず、また十分な納付能力がありながら納付いただけない未納者に対しては、納付督促を強化（強制徴収）して取り組んでいます。

具体的な強制徴収の流れは次のとおりです。

**最終催告状送付 ⇒ 来所通知 ⇒ 督促状送付 ⇒ 差押予告通知・財産調査 ⇒ 差押え・取立て**

※**最終催告状**・・・納付義務者へ自主納付を促す最後の催告として送付するものであり、催告後も納付のない場合は滞納処分に移行することを予告するもの。

※**督促状**・・・最終催告状送付後、指定期限までに納付されないものに対し、納付を督促する文書。督促状の指定期限までに納付されない場合は、滞納処分が開始され、延滞金が課せられるほか、滞納者だけでなく連帯納付義務者（滞納者の世帯主や配偶者）の財産差押えが実施される。

『国民年金保険料の納付期限は翌月末日』となっておりますので、納め忘れがないようにしましょう。

お問い合わせ先：日本年金機構松江年金事務所 国民年金課  
TEL 0852-23-9540 音声案内②番→②番



↑ダウンロード  
はこちら！



マチを好きになるアプリ



# マチイロ

自治体がもっと身近になる機能が盛りだくさん！

①

役立つ行政情報を見逃さない！



②

自分に合わせた情報が届く！



③

いろいろなマチの魅力をお届け！



広報西ノ島が「スマホでも」読めます！  
左上のQRコードを読み込んで、  
無料アプリ マチイロをダウンロード！

# 狩猟期間が始まります



## 1. 狩猟期間

- JALしなね隠岐どうぜん地区本部が管理する牧野内：12月11日（火）～2月15日（金）
- 上記以外の狩猟可能場所：11月15日（木）～2月15日（金）

## 2. 法による銃猟禁止区域等事項

狩猟が禁止されている場所	<ul style="list-style-type: none"> <li>・鳥獣保護区（焼火山南側）</li> <li>・公道（私道でない道路全般・赤道も含む）</li> <li>・公園法の特別保護地区</li> <li>・社寺境内、墓地など</li> </ul>
銃猟が禁止されている場所等 （狩猟禁止場所に右記を追加）	<ul style="list-style-type: none"> <li>・市街地又は、人家、人の集まる場所</li> <li>・人畜、建物、自動車、船舶等に弾丸が到達するおそれのある方向での発砲</li> </ul>
銃猟の時間規制	<ul style="list-style-type: none"> <li>・日没後から日の出前までの銃猟は禁止（日没後から日の出前までの時刻は、実際に日光の明暗ではなく、暦による日没・日の出の時刻とされています）</li> </ul>

## 3. 土地所有者の承諾

垣・柵等で囲まれた土地、田畑等で狩猟をする場合は、土地所有者（占有者）の承諾を得ることが必要です。

## 4. ハンターの皆様へ ※要注意※

冬季は、山林や畑で仕事をしている方がたくさんいますので、ハンターの皆様は、くれぐれも事故が無いように安全確認を徹底して頂くようお願いします。また、法令やマナーの遵守も重ねてお願いします。

## 5. 住民の皆様へ

ハイキングや畑仕事等で入山する際には目立つ色の服を着用し、携帯ラジオをかけるなど、自分の存在をハンターにアピールしてください。狩猟している場所へ遊びで近づかないよう、よろしくお願いします。

## 平成30年11月 西ノ島家畜市場報告

11月8日（木）、西ノ島家畜市場が開催されました。  
今回の家畜市場では、子牛と成牛合わせて192頭の取引が行われました。

取引価格は、前回と比べると、子牛の平均価格が605,782円と23,361円の増となり、前年比では4,583円の減となりました。

	取引頭数	平均価格	前回比 (7月市場)	前年比 (11月市場)
子牛	165 頭	605,782 円	23,361 円 ↑	4,583 円 ↓
成牛	27 頭	215,200 円	-	-

## 「年末しまねジャンボ企業博」 開催のお知らせ

大学等に在学中の学生に対し、県内企業への理解促進と職業観の醸成を図るため、「年末しまねジャンボ企業博」を開催します。

### ■開催場所

くにびきメッセ

### ■開催日時

平成30年12月28日（金）

11時～12時30分

「ライブルたちに差をつける！」

「インターシップ情報先取りツアー」

13時～15時40分

「運命の出会い!? 大くじ引き企業めぐり」

「企業ブース訪問タイム」

15時40分～16時

「年末しまね大抽選会」

### ■対象者

大学、短期大学、高等専門学校、専修学校等に在学中の学生

### ■参加企業

170社程度。「ジョブカフェしまね」のサイトへ掲載。  
(<https://www.gogo-jobcafe-shimane.jp/>)

### 【お問い合わせ先】

ジョブカフェしまね（公益財団法人ふるさと島根定住財団）

0120-67-4510



## 自衛官候補生募集（陸上・海上・航空自衛隊）

採用と同時に陸・海・空自衛官候補生に任命されます。自衛官候補生として3ヶ月間の教育訓練を修了した後、2等陸・海・空士に任用されます。

任用期間は、陸上自衛官は、1年9ヶ月、海上・航空自衛官は2年9ヶ月を1任期として任用されますが、引続き勤務を希望する場合は、選考により2年を任期として継続任用されます。

- 【募 集 種 目】 男性・女性 自衛官候補生  
 【応 募 資 格】 日本国籍を有し、採用予定月の1日現在18歳以上33歳未満の方  
 【試 験 会 場】 陸上自衛隊出雲駐屯地  
 【試 験 内 容】 筆記試験（国語・数学・社会・作文）・口述試験・適性検査・身体検査  
 ○第9回目  
 【応 募 期 間】 平成30年11月19日（月）～12月7日（金）  
 【試 験 期 日】 平成30年12月8日（土）  
 ○第10回目  
 【応 募 期 間】 平成30年12月10日（月）～平成31年1月11日（金）  
 【試 験 期 日】 平成31年1月12日（土）



## 陸上自衛隊 高等工科学校生徒募集

陸上自衛隊高等工科学校生徒とは、将来、陸上自衛隊において、高機能化・システム化された装備品を駆使・運用するとともに、国際社会においても自信を持って対応できる自衛官となる者を養成するために、中学校卒業等を対象に採用する制度です。

- 【応 募 資 格】  
 平成31年4月1日現在、15歳以上17歳未満（平成14年4月2日から平成16年4月1日までの間に生まれた者）の男子で、中学校卒業又は中等教育学校の前期課程修了者（平成31年3月に中学校卒業、又は中等教育学校の前期課程修了見込みの者を含む。）  
 【応 募 期 間】 平成30年11月1日（木）～平成31年1月7日（月）※締切日必着  
 ○第1次試験  
 【試 験 期 日】 平成31年1月19日（土）  
 【試 験 会 場】 松江地方合同庁舎・浜田城山ビル 【合 格 発 表】 平成31年1月25日（金）  
 ○第2次試験  
 【試 験 期 日】 平成31年2月1日（金）～2月4日（月）までの間の指定する1日  
 【試 験 会 場】 陸上自衛隊出雲駐屯地 【合 格 発 表】 平成31年2月16日（土）

## 技術貸費学生募集（陸上・海上・航空自衛隊）

技術貸費学生とは、陸上・海上・航空自衛隊の装備品をハイテク化、国産化する分野で活躍する有為な人材を養成するため、大学の理学部・工学部又は大学院修士課程の指定する学科を専攻する在学生のうちから選考により採用して学資金を貸与し、その修学を助成するものです。

- 【応 募 資 格】  
 平成31年4月1日現在、学校教育法による大学の理学部又は工学部の第3年次、第4年次若しくは大学院（専門職大学院を除く。）修士課程に在学し、次の学科を専攻している者（電気工学、通信工学、電子工学、機械工学、数理工学、航空工学、金属工学、応用物理学、化学、応用科学、数学、物理学、繊維工学、農芸化学、土木工学、建築学、精密工学、制御工学、情報工学。船舶工学・海洋工学（海上自衛隊要員のみ。）かつ、採用年次（平成31年4月1日現在）大学3年次24歳未満、大学4年次25歳未満、大学院1年次26歳未満、大学院2年次27歳未満）  
 【応 募 期 間】 平成30年11月1日（木）～平成31年1月7日（月）※締切日必着  
 【試 験 期 日】 平成31年1月26日（土）  
 【試 験 会 場】 陸上自衛隊駐屯地（札幌、帯広、仙台、朝霞、金沢、守山、伊丹、米子、海田市、福岡、健軍、那覇の各駐屯地）海上自衛隊基地（徳島航空基地）  
 【試 験 内 容】 筆記試験（英語、数学、物理、化学及び小論文）、口述試験及び身体検査  
 【合 格 発 表】 平成31年4月26日（金）  
 【採用予定数】 陸上自衛隊・海上自衛隊・航空自衛隊合計で約100名

※上記の各募集の試験期日、場所等について、追加・変更される場合があります。

お問い合わせ先：自衛隊島根地方協力本部 松江市向島町134番10号  
 TEL 0852-21-0015 <http://www.mod.go.jp/pco/shimane>



# 「ごうぎん一粒の麦の会」より 電動ラウンジチェアが 贈呈されました！

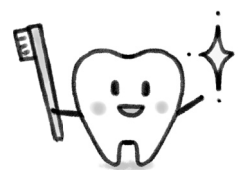

11月1日（木）、にしのしま歯科にて、「ごうぎん一粒の麦の会」主催の贈呈式が開催されました。

「ごうぎん一粒の麦の会」は、1981年4月20日に山陰合同銀行創立40周年を記念して、同銀行をはじめとする関連会社の役職員有志により発足した組織です。地域社会に少しでも役立つことを目的として、グループの役職員からの募金により購入した車椅子などを、医療・福祉事業者等へ贈呈する活動を行っています。

贈呈式では、山陰合同銀行浦郷支店 門脇 順支店長より、にしのしま歯科 高井 智香院長へ電動ラウンジチェア1台が贈呈されました。この電動ラウンジチェアは、カウンセリング等で有効活用されます。



## マリンポートホテル海士のおせち風オードブルはいかがですか？

**松：4～6人前 18,000円（税込）**

お品書き（約35種）

鮑酒蒸し、数の子、海老旨煮、栗きんとん、黒豆、田作り、紅白脍、鮭昆布巻、紅白蒲鉾、叩き牛蒡、イセエビ、いくら醤油漬、柚子伊達巻、煮しめ、錦玉子、ままかり紅白巻など

**竹：2～3人前 12,000円（税込）**

お品書き（約30種）

数の子、海老旨煮、栗きんとん、黒豆、田作り、紅白脍、鮭昆布巻、紅白蒲鉾、叩き牛蒡、イセエビ、いくら醤油漬、柚子伊達巻など



▲写真は「松」（昨年）です。食材の都合により一部メニューが変更となる場合がありますので、ご了承ください。

※数に限りがありますのでお早めにご予約ください。

ご予約締切：12月15日（土）  
12月31日（月）にお届けします。

ご予約：マリンポートホテル海士  
TEL：2-1000

## 船舶乗組員募集

- \* 募集人員：2名
- \* 資格：小型船舶操縦士免許
- \* 労働条件：労働協約・船員就業規則によります
- \* 給与処遇：昇給・賞与は当社規定によります  
退職金制度あり
- \* 加入保険：船員保険適用
- \* 提出書類：履歴書
- \* 選考方法：面接



お申し込み・お問い合わせ先  
**隠岐観光株式会社**  
支配人 井上 志朗  
TEL：08514-7-8412



# ご芳志

西ノ島町社会福祉協議会へ次の方々  
からご寄付をいただきました。謹んで  
厚くお礼申し上げます。

## 香典返しとして

金一封 増田 保 様 珍 崎  
金一封 大空 博美 様 浦 郷  
金一封 廣島 映子 様 浦 郷  
金一封 森山 孝夫 様 松江市  
金一封 前田 安住 様 別 府  
金一封 渡 勝人 様 浦 郷  
金一封 柳谷 道治 様 宇 賀  
一般寄付として

金一封 齋藤 幸子 様 東京都  
金一封 前野 正代 様 美田尻  
金一封 升本 富雄 様 波 止

## 戸籍の窓

(平成30年10月届出分)(敬称略)

## おくやみ

増田 悦子 92歳 珍 崎  
廣島 一信 86歳 浦 郷  
柳谷 惣一 91歳 宇 賀  
森山 一枝 92歳 大 津  
前田 十子 97歳 別 府  
佐々岡 雅彦 86歳 別 府  
渡 ノブ子 91歳 浦 郷

## すこやかに

おなか 大 中 光 洋 一 船 越  
きむら 木村 敦士 龍 士 別 府  
いたばし 板橋 龍志 剛 志 市 部  
(奈津子)

「ふるさと西ノ島基金わがこ」にご寄付を頂きました。

寄付者…804名

平成30年度分寄付金総額(10月末現在)

16,762,235円

ありがとうございました。

企画財政課

## 税金・各種料金の納期限について

左記の税金・各種料金の納期限は、表の通りです。

納税通知書等で金額をご確認いただき今一度、通帳残高をお確かめいただきますよう、よろしくお願いいたします。(定期口座振替日は12月28日(金)、再振替日は1月10日(木)です。)

税金や各種料金等には納め忘れがない、『口座振替』をお勧めしています。

納付等に関するご相談は町民課までご連絡ください。

担当課	納期限	税金・各種料金
町民課 6-0103	12月25日(火)	●町県民税 4期 ●国民健康保険料 9期 ●後期高齢者医療保険料 6期 (普通徴収の方)

## 忘年会・新年会は リゾ隠岐ロザージュで！

### ☆目玉ポイント

- ・完全個室(2名様以上)
- ・無料送迎付き
- ・平日ご予約特典(月～木曜日)  
焼き岩牡蠣をサービス(1名様1個)。

### ☆各種プラン

- ・鍋プラン ¥1,950 税込(15名迄)  
色々なお鍋をご用意しております。
- ・王道プラン  
¥3,240～5,400 税込(50名迄)  
会席料理のプランです。  
料金により料理が異なります。

ご予約・お問い合わせ  
リゾ隠岐ロザージュ TEL:6-1000

奥出雲産もち米(100%)使用

## 正月用杵つき餅

お供もち(1組)

特大 1,150円  
大 850円  
中 550円  
小 400円  
(税込価格)

お申し込みは、  
**12月1日～20日頃**  
までにお願ひします。  
お電話お待ちしております。

## ご予約承り中！

雑煮もち1升

(約35個分)

2,150円(税込価格)

つきたての美味しい  
お米で新年を!!



お申し込み先

もちっこ 浦郷店 ☎(6) 0528  
河内商店 別府店 ☎(7) 8667  
KAWAUCHI

11月のラッキーカード抽選

## 当選番号発表

どんとカード会商品券

《今回は **2,000 円** 商品券を 5 名様へ！》

あ組 0984 い組 0145 い組 0599

う組 0519 え組 0242

おめでとうございます！

■当選された方は、近くの加盟店までご連絡下さい。

■11月の当選番号の引換期間は、12月3日(月)～12月28日(金)です。



お食事処 電話6-0401

## あすか



ごはんがおいしい！  
ラーメンがおいしい！  
各種定食あります！

12月の営業時間についてお知らせ

昼：AM 11:30～PM 2:00

夕：PM 5:30～PM 8:00

(定休日：月曜日)

## 急募 職員募集

看護師・介護職員・調理員

短時間でも1週間に数日でもOK！

介護福祉士・介護職員初任者研修(旧2級ヘルパー)・  
調理師等の資格者は優遇します。

詳しいことはホームページをご覧ください。

まずは下記までお電話下さい。



社会福祉法人西ノ島福祉会事務局(西ノ島町宇賀697)

電話 7-8116

ホームページ <http://www.nishinoshima-fukushikai.com/>

## タクシー運転手募集



働いてみようと思う方、  
まずはお気軽にご相談下さい。

◆昼食有り

鏡谷タクシー

〒684-0303

西ノ島町大字美田 2062-10

TEL: 08514-7-8321

FAX: 08514-7-8322

建物クリーニングは

(株)サンケイ隠岐支店

- 新築及び中古住宅のクリーニング
- 古家の内部・外部の木部洗いクリーニング
- フローリングの洗浄及びワックス工事
- 新築住宅¥350/㎡～ 中古住宅¥500/㎡～  
レンジフード¥7,000～ 換気扇¥2,000～  
キッチン¥7,000～ 浴室¥5,000～  
エアコン洗浄¥8,000(2台以上は¥7,000/台)
- 窓ガラス、サッシ、トイレ、洗面所、ガスコンロ等々

その他クリーニング以外でも

お気軽にお問い合わせください。

いつでもお見積りに伺います。



TEL・FAX: 6-1064

携帯: 090-3153-2537

担当: 山田 やすふさ 恵総

AUTO CARE NETWORK  
(株)エーシーエヌ Car I Land

TEL: 08514-2-2424

FAX: 08514-2-2425

※冬用タイヤが安い!※

新車・中古車販売まで  
車のことならお任せください!

☆車検整備もお得です☆

早期ご予約・早期お預かりで割引あり!

どんとカード加盟店  
車検整備でポイントゲット!(諸費用抜き)



## 便利屋 滝下

障子・襖の張り替え  
建具修理

アミ戸の張り替えもいたします

庭木の手入れ他

掃除・草取り

家の修理致します

どんな小さなことでも

ご相談下さい

滝下 修秀(滝浜)

宇賀

電話 2-2018

携帯番号 090-7377-8221



## 下水道接続工事は ぜひ(有)坂設備に 御相談下さい！！

### 事務員募集！

詳しくは下記にご連絡ください。



(有)坂設備

TEL: 7-8517

FAX: 7-8046

## 福祉用具のさか

- 起きあがりが大変で、電動ベッドを使いたい。
- 尿漏れが気になるので、失禁パンツを使ってみたい。
- 長い距離が歩けなくなったので、電動カーに乗ってみたい。
- 家に手すりなどを取り付けて欲しい。

など、介護のことは何でもご相談下さい。

【営業】月曜～土曜

朝8:30～夕方 5:30まで

※オムツなどの配達も承っております。お気軽にお電話下さい。

電話 7-8272 担当 坂 大将

## 島のほのぼの美容室 まつエクやってます♪

カット	¥ 3,000
カラー	¥ 4,000 ~
パーマ(カット込み)	¥ 7,000 ~
まつ毛エクステ	
付け放題 120本まで	¥ 5,000

ご高齢の方、出張カット致します。

※ご予約制(お電話下さい。)

美容室  
**KA EDE**

場所 別府港近く、別府駐在所前  
携帯 090-7547-6233

担当 原 日和



## お墓の管理 をします

掃 除

1回: 1万5千円

お墓参りの代行

1回: 1万円



掃除だけ、お墓参りの代行だけでもします。

西ノ島町浦郷 真言宗 常福寺

住 職 口村 光房

副住職 柴田 照輝

電話: 08514-6-0346

mail: zyohukuzi@gmail.com

## ～従業員募集～

### ①現場作業員

一般土木、舗装工事に従事していただきます  
条件: 高卒程度、普通自動車免許所有

### ②現場管理者

パソコンにて資料作成、役所への対応等  
工事と現場の管理をしていただきます  
要資格: 1級または2級土木施工管理技士

<給与・休日>

当社規定による

事前に電話連絡の上、履歴書をご持参ください

※経験者優遇します



## (有)山下土木工事所

電話 (7-8821 担当: 近藤)

どんとカード加盟店

## どうまえ石油給油所

☆臨時休業のお知らせ☆

**12月24日(月)**

☆年末年始の営業時間☆

12/28(金)・29(土)	8:00 ~ 17:00
12/30(日)	8:00 ~ 13:00
12/31(月) ~ 1/3(木)	休 業
1/4(金)	9:00 ~ 16:00
1/5(土)・6(日)	休 業

※年内の配達灯油は29日まで

とさせていただきます。

1月7日～通常通り営業致します。

(※1月7日はポイント2倍)

ご迷惑お掛けしますがよろしくお願い致します。

株式会社 道島屋 TEL 6-1768

## にしのみしま歯科

院長 高井 智香

	月	火	水	木	金	土
午前	○	○	○	○	○	○
午後	○	○	○	訪問診療	○	×

※日曜・祝日は休診

診療時間

午前 9:00 ~ 12:00

午後 2:00 ~ 6:00

(土曜は午後休診)

電話 6-1988

FAX 6-1990

浦郷(浦郷診療所2階)

訪問診療をご希望の方は  
ご連絡ください。

## 魚谷眼科医院

院長 魚谷 純 副院長 船田雅之

	月	火	水	木	金	土
午前	○	○	○	×	○	○
午後	○	○	○	×	○	△

午前 9:00 ~ 12:30

午後 3:00 ~ 6:00

☆土曜午後は2:00 ~ 5:00

鳥取県米子市上後藤2-3-3

(外浜街道・バス停後藤ヶ丘中学校前)

電話 (0859) 22-2246

ホームページ

<http://www.uotaniganka.com/>

## とって隠岐プラン

通常シングル1室1名様5,940円のところ

## 隠岐在住の方限定！

シングル 1室1名様

**4,200**円(税込)

※他のプランとの併用は出来ません。

おすすめ ヘルシー朝食バイキング  
お1人様 **980**円(税込)

JR 松江駅前  
松江アーバンホテル1号館2号館  
松江市朝日町590-3  
電話 0852-22-0002  
<http://www.matsue-urban.co.jp>





# にしのみしま

## 2018年12月の行事予定

月	火	水	木	金	土	日
26 ●全町燃えるごみ収集	27 西ノ島町コミュニティ図書館 臨時休館日	28 ●リサイクル品 (ペットボトル) 収集 ●年金相談 (黒木公民館) <13:00 ~ 16:00>	29 ●全町燃えるごみ収集	30	1	2 直接搬入受付 <9:00 ~ 16:00>
3 ●全町燃えるごみ収集	4 ●いきいき健康サロン (倉ノ谷高齢者活性化センター) <13:30 ~ 15:00>	5 ●リサイクル品(カン) 収集 ●健康教室 (浦郷シルバー会館) <14:00 ~ 15:30>	6 ●全町燃えるごみ収集 ●子育てサロン (美田コミュニティセンター) <10:00 ~ 12:00> ●スッキリ体操教室 (美田児童館) <13:30 ~ 14:15>	7 ●スッキリ体操教室 (浦郷シルバー会館) <9:30 ~ 10:15> ●人権行政相談 (黒木公民館) <10:00 ~ 12:00> ●いきいき健康サロン (三度もーもー館) <13:30 ~ 15:00> ●消費税軽減税率 制度説明会 (中央公民館) <14:00 ~ 15:30>	8 土曜よろず朝市	9 直接搬入受付 <9:00 ~ 16:00>
10 ●全町燃えるごみ収集	11 ●法律相談会 ※無料・要予約 (黒木公民館) <14:00 ~ 16:30> 予約先:0852-21-3450	12 ●不燃ゴミ収集(埋立のみ) 家電リサイクル製品を除く	13 ●全町燃えるごみ収集 ●子育てサロン (美田コミュニティセンター) <10:00 ~ 12:00> ●いきいき健康サロン (宇賀集会所) <13:30 ~ 15:00>	14 ●いきいき健康サロン (物井公会堂) <13:30 ~ 15:00>	15	16
17 ●全町燃えるごみ収集	18 ●いきいき健康サロン (赤ノ江公民館) <13:30 ~ 15:00>	19 ●リサイクル品(ビン) 収集 食育の日	20 ●全町燃えるごみ収集 ●いきいき健康サロン (別府至誠館) <13:30 ~ 15:00>	21	22 土曜よろず朝市	23 天皇誕生日 直接搬入受付 <9:00 ~ 16:00>
24 振替休日	25 ●全町燃えるごみ収集	26 ●リサイクル品 (ペットボトル) 収集	27 ●全町燃えるごみ収集	28	29	30 ●全町燃えるごみ収集 直接搬入受付 <9:00 ~ 12:00>
31	1 元日	2	3	4	5 西ノ島町消防団出初式	6

西ノ島町コミュニティ図書館「いかあ屋」 休館日

西ノ島町コミュニティ図書館「いかあ屋」 休館日

※配食サービスは土日以外実施しています

## 我が家のアイドル♪

正明さん・文葉さん  
「虫」愛が強い、やんちゃ坊主！  
これからもニコニコ笑顔でみんなを笑顔  
にしてね！



亀谷 樹 くん  
(船越)  
平成 27 年 4 月 17 日生まれ

涼さん・みゆきさん  
誰にでも積極的で明るい長女！  
いつも妹の面倒を見てくれてありがとう！  
これからもこのはらしく育ってね！



八原 このは ちゃん  
(別府)  
平成 27 年 4 月 4 日生まれ

### 西ノ島町の人口と世帯数

2018年10月31日

■人口	2,858 人
■男	1,430 人
■女	1,428 人
■世帯数	1,556 世帯
■65歳以上人口	1,274 人

