

人の集う島へ - Keep3000! -

広
報

西ノ島

2015

10

NO.516

特集

中世より受け継がれる伝統美



しゅうはいら 十方拝礼

きらびやかな衣装に身を包み、胴（太鼓）と独特の掛け声の音にあわせ躍る十方拝礼。全国的に見ても屈指の芸能であるとして平成4年に国の重要無形民俗文化財に指定されている。



中世より受け継がれる伝統美

西ノ島には、かつて中世に熱狂的なまでに愛好された田楽舞が、2つの神社を中心に伝承されています。しゅうはいら美田八幡宮と日吉神社の通称「十方拝礼」。美田八幡宮では奇数年の9月に、日吉神社では偶数年の10月に、それぞれ例大祭にあわせて奉納されます。今回は今年9月に行われた美田八幡宮の十方拝礼を主にご紹介いたします。

田楽は田の諸霊を鎮めるために始まった芸能で、平安時代後期から地方へ伝搬したといわれています。美田八幡宮に田楽が奉納されたという記録は天正18年（1590年）が最も古いものですが、口伝によると後白河法王時代に島に入ってきたと云われています。

美田地区の美田八幡宮と浦郷地区の日吉神社の祭礼で奉納される田楽。

このうち美田八幡宮の田楽は、西暦奇数年の9月中旬の美田八幡宮の祭礼で奉納されます。祭礼は「神の相撲」「獅子舞」「田楽」の3部で構成され、このうち芸能として特徴をよく残している田楽は地元では「十方拝礼（しゅうはいら）」と呼ばれ親しまれています。「十方拝礼」という名前の由来は、幾度も礼拝を繰り返す所作と掛け声からそのような名がつけられたといわれています。

全国に民族芸能で田楽と分類されており、重要無形民俗文化財に指定されているのは、約20ヶ所程度と、全国的に見ても大変貴重なものとされており、美田八幡宮の十方拝礼は、屈指の芸能と評価され、平成4年に国の重要無形民俗文化財に指定されました。

「神の相撲」「獅子舞」「十方拝礼」の3部で構成される演目は1時間半近く要する本格的な田楽芸で、衣装など色彩的にも美しく、しっかりとした伝統が中世の世界を彷彿とさせます。

また、その衣装からも伝統の歴史を感じることが出来、西ノ島町の自然民俗資料館である、ふるさと館には、過去に使用した衣装等が展示・保存されています。中には明治時代に使用されたと思われるビンザサラ（竹を細かく割ってまとめられている、踊りの際に使用する道具）などがあります。



十方拝礼



◀ビンザサラが作られた年代や製作者名、踊りの役名等が記載されている。



踊り手がかぶる笠には特徴的な模様が描かれており、その模様は、昔、長福寺(大津地区)の格天井に描かれていた模様が元となっています。しかし、昭和30年頃の長福寺の新築建て替えの際、その大部分は、海士町保々見地区の清水寺に移築され、一部分は波止地区の地福寺波止の堂の軒下に残されました。



▲踊り手が被る笠



▲地福寺波止の堂の軒下

次世代への継承

十方拝礼も、他の伝統芸能と同様に人材不足や指導者の減少等の理由から継承に苦難している面もあります。しかしながら、昔から十方拝礼に携

わってきた方々は、古い祖先から受け継がれてきた伝統を守るため、また、地域の五穀豊穡を祈るため、次世代へ伝統を継承していきたいと話されます。



夏が終わりに差し掛かる8月の下旬頃、練習場である伝承館(大津地区)からは、十方拝礼の稽古の合図となる「胴(太鼓)」の音が聞こえてきます。

近所の住民は、この音から秋のはじまりを感じ、2年に1度の田楽に懐かしさや嬉しさを感じると言われます。

熱き想いを持つ指導者たちがいる限り、伝統は受け継がれ、十方拝礼の音が島内に鳴り響き続けます。

演目

美田八幡宮での祭礼は「神の相撲」「獅子舞」「田楽」の3部で構成されています。それぞれの演目には意味があり、見所が隠されています。

神の相撲

「田楽」と共に奉納される伝統芸能。少年二人が相撲をとる所作をした後、神殿を3周し、豊漁・豊作の両方を祈願するものです。そのため、豊漁・豊作を意味する2人の少年が一緒に戻ってくることで、勝ち負けを決めないことがルールとなっています。



獅子舞

大人2人立ちの獅子で、胴（太鼓）やお囃子、妙鉢の音に合わせて、寝込んだり、ノミ取りをするなどさまざまな所作を演じる。本土でみることができると一般的な獅子舞の所作とは少し異なった舞をするのが特徴です。



田楽

1時間半にも及ぶ十方拝礼の踊りは、精細な順序次第を持っています。それぞれ役ごとの個別の踊りがあり、最初に僧衣姿に大きな田楽笠をかぶり、手にピンザサラを手にした「中門口」2人が踊ります。



続いて鶏冠を被り鼓を手にした「鳥（スッテンデ）」2人が掛け声を掛けながら踊ります。今回、「鳥」は父娘で務め、息びつたりの踊りが披露されました。



次に真赤な田楽笠、赤い衣装を身に付け、手に擦りザサラを持った「子ザサラ」2人が登場し、「鳥」の掛け声に合わせて踊ります。



個別の踊りの後、最後の全員による「総踊り」が舞われますが、既に登場した6人に田舎笠を被り、ピンザサラを手にした脇踊り6人を加え計12人で踊ります。規則的な体系の変化を見せながら、四方八方に天地を含めた、十方を拝みながらの踊りが見どころとなっています。



見に来てくれる方たちの
為にも、良い演技を



桜井 いわお さん

現在、85歳というご高齢にも関わらず、十方拝礼の囃子(はやし)を演じ、また、後進の指導にあたる桜井厳さん(大津地区在住)は、10歳の頃より十方拝礼に携わって来ました。当時は、十方拝礼に対し、あまり良い印象を持っておらず、世話役や小学校の校長先生の説得に根負けし、子ザサラを躍ることになったと言われます。その後、脇踊りや中門口を経験し、現在は囃子を担当しています。

元来、十方拝礼は美田7地区にそれぞれ役割があり、踊り手は美田の大津地区から出すこととされてきました。そのような背景から、大津地区に住む桜井さんには、いつしか責任感と使命感が芽生え、今に至っていると話されます。

昔は娯楽が少なく、十方拝礼の練習や本番には多くの見物客が訪れていたそうで、「その時代から見に来る人たちの為にも、踊りの完成度を上げていきたい。今の踊り手ももっと魅力ある踊りが出来るような素質が十分ある」そう笑顔で語られます。

十方拝礼の練習は、1週間から10日間程です。昔の踊り手は、長年、十方拝礼に携わって来た人が多く、2年間の期間をおいても、踊りを覚えており、1週間程度は踊りの仕上げに費やしていたそうです。しかし、現在は、初めてや2回目という踊り手が多く、短い期間では、踊りを覚えるがやっつとで、踊りの完成度を上げるためには、何かしら考える必要があると話されます。「一見、単調なリズムと踊りに見える十方拝礼だが、動作を大きく思い切り躍ることで、より迫力のある踊りになり、『さすが、西ノ島の方々に言われる礼!』と、地元や島外の方々に言われるような踊りに近づいてくれれば」そのように熱く語られました。

「子どもの頃から携わっている十方拝礼がこれからも次の世代に引き継がれるよう、体が元気なうちは、携わり続けたい」そう元気に語られる桜井さんからは、十方拝礼に対する熱い思いと使命感が感じられました。



誇り高き十方拝礼の継承と
発展に尽力していきたい

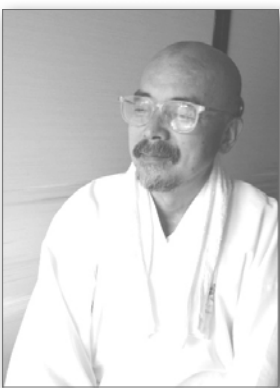

長福寺ご住職
高橋 英康 さん

桜井さんと同じく、大津地区在住で、子どもの頃から十方拝礼に深く関わってきた高橋英康さん。高橋さんは、以前の十方拝礼の練習場であった長福寺ご住職のご子息(現ご住職)であり、物心が着く頃から十方拝礼を見て育ったと言われます。高橋さんは、学校を卒業し、お寺の修行に入り、西ノ島に帰ってきた25歳の頃から本格的に十方拝礼に携わるようになりました。

「十方拝礼とは、自然に畏怖の念を感じ、西ノ島の美田地区を代表し、五穀豊穡を祈願すると共に、自然の恵みに、そして命に感謝すること」このような伝統に携わることができ光栄だと言われます。

それに加え、文化的にも珍しく、魅力ある伝統文化の素晴らしさを町内や島外の方々に伝え、広めていくことが重要と語られます。

語られます。

その昔、田楽の珍しさからか、東京都や福井県、広島県、またはアメリカなどから講演依頼があり、十方拝礼は多くの土地で披露されてきました。

「自分たちが守り、継承してきた伝統文化を色々な土地で披露できたことは、自分たちにとって大変誇りであり、このような伝統文化が色濃く残る歴史深い隠岐・西ノ島の素晴らしさを知ってもらうことに繋がったのではないか」そのように語られます。

美田八幡宮での奉納の前日に長福寺境内にて行われる、「笠ぞろえ」は、以前ゴザを引き、その上で行われていました。しかし、見物客から見にくく、一昨年から舞台を作成し、舞台の上で踊られるようになりました。

少しでも十方拝礼が見やすくなるよう尽力し、踊り手が気持ちよく踊れるよう配慮する高橋さんからは、十方拝礼への畏敬の念と普及への思いが伝わってきました。「今後も十方拝礼を次世代へ受け継ぎ、発展に尽力していきたい」そう力強く笑顔で語られました。



8/17

姉妹町交流

江尾十七夜（鳥取県江府町）に参加

8月17日（月）、姉妹町である鳥取県江府町にて「江尾十七夜」が開催されました。西ノ島町からは海産物屋台を出店。隠岐のいわがきの酒蒸し、サザエの壺焼きを販売しました。

当日は一時雨に見舞われるなど不安定な天候でしたが、いわがき、さざえ共に大変好評で、多くの方にお買い求めいただき完売しました。

このお祭りは、江府町にて500年もの長い間受け継がれており、毎年8月17日に開催されています。

祭りの顔でもある「こだいち踊り」をはじめ様々な催しが行われ、また江尾駅周辺では露店がぎっしりと並び、多くの人で賑わいました。

終盤には、日野川を挟んだ対岸の久連山に「十七夜」の火文字が浮かび、合わせて花火が打ち上げられ、盛大に行われた祭りを締めくくりました。



8/23

自衛隊・海上保安署・警察・消防署・消防団・浦郷区・役場 総勢約350名が参加

住民と各防災機関合同の防災訓練を実施

8月23日（日）津波災害を想定した防災訓練を浦郷地区で実施しました。浦郷区の住民と警察署、消防署、消防団、自衛隊などの防災機関あわせて約350人が参加し、津波避難訓練と本土への搬送を想定した訓練を実施しました。



津波避難訓練では、8時30分に大津波警報が発令されたと想定し、防災無線によるサイレン放送とともに、浦郷区住民の方々は津波避難計画に基づいた各避難場所へ実際に避難しました。

また、津波により町内で大きな被害を受け、海上自衛隊多用途支援艦「ひうち」に乗船して本土へ避難するという想定で訓練を実施し

ました。浦郷区の方々に避難者役、負傷者役、高齢者役などになってもらい、避難場所から自衛隊の艦船に乗船して出港するまでを体験してもらいました。避難者役の方々は警察署の誘導で浦郷港に向かい、負傷者役の方は救急車や自衛隊車両で搬送を行いました。

今回訓練では、自衛隊を初めとした各防災機関との連携を確認することができました。本町は離島という環境の中、防災減災には多くの課題があります。今後も防災体制強化に努めてまいります。万が一の大災害時には防災機関だけでは対応できません。訓練などを通して住民同士の協力、連携をより一層深めて頂きますようお願いいたします。



9/5

＜国重要無形民俗文化財＞

伝承された中世芸能 美田八幡宮の田楽

今年「美田八幡宮の田楽2015」と題して、2週に渡り、隠岐の田楽に関するイベントが行われました。

第一部は、9月5日（土）別府至誠館において山路興造氏（島根県文化財保護審議会会長・民俗芸能学会理事）を講師に迎え、「伝承された中世芸能 美田八幡宮の田楽」をテーマに講座が開かれ、60名の出席者が自分たちの暮らす島の伝統を学びました。



第二部は9月12日（土）長福寺において十方拝礼（しゅうはいらい）「笠ぞろえ」、13日（日）美田八幡宮において十方拝礼「奉納」と連日多くの方が観に来られました。奉納の後には、子どもから大人まで相撲がとり行われ、土俵の周りが賑わいました。



9/6

＜人権・同和教育講演会＞

TBS 杉尾秀哉さん講演会



9月6日（日）、中央公民館ノアホールにおいて、TBS報道局解説・専門記者室長の杉尾秀哉氏をお招きし、「報道と人権〜ニュースの現場から〜」をテーマに講演会を開催し、町内外から110名の参加者がありました。

ニュースの現場、テレビの裏側の話など、ときに笑いを交えながらも、報道に携わる人間としての葛藤や責任、現代社会における人権侵害の実態について、わかりやすくお話をいただきました。

また、人権が守られた社会を築くために、私たちが心がけなければならないことについて、熱く語っていただきました。

講演会終了後、会場をあとにするお客様から、満足した感想が聞こえていました。

9/6

西ノ島の生命・財産を守るための訓練

西ノ島町消防団夏期訓練

9月6日（日）消防団夏期訓練が行われました。

当日はあいにくの雨天のため、西ノ島小学校体育館で行われました。団員の皆さんは松新団長の指揮の下、隠岐島消防署島前分署員の指導を受けながら訓練に励まれました。

今回の訓練では、通常点検、無線通信訓練、ホース展張訓練等を行いました。いずれの訓練も消防団活動の基本となる大変重要な訓練です。参加された団員の方々は消防署の指導のもと、真剣に取り組み、いざというとき、町民の生命・財産を守るため迅速かつ的確に行動できるよう訓練を行いました。



これから火災の発生しやすい季節を迎えますので、各ご家庭においても火災予防にご協力ください。お願いいたします。



西ノ島町観光協会

直近のイベント 隠岐の4島を回って隠岐の良さを再発見しましょう!

アフリカ村祭り in 西ノ島：チャリティーコンサート	10月2日(金)	観光交流センター
	10月3日(土)	国賀浜
一夜嶽牛突き大会	10月13日(火)	隠岐の島町
隠岐神社秋季例大祭	10月14日(水)	海士町
島RUN2015西ノ島ハーフマラソン ※17日(土)前夜祭	10月18日(日)	西ノ島町内
武良祭風流	10月19日(月)	隠岐の島町
産業文化祭、天童よしみコンサート、豪華客船「にっぽん丸」寄港	10月24日(土)	浦郷港周辺
産業文化祭、イカ・まぐろまつり、豪華客船「ばしふいっくびいなす」寄港	10月25日(日)	

九州で隠岐・西ノ島を宣伝してきました!

9月9日は世界ジオパーク認定2周年を迎え、職員2名が鹿児島空港にあるJAC(日本エアコミュニティ)本社に招かれ、JAC社員研修の一環として「隠岐世界ジオパークの魅力伝える」のテーマで90分間の講演会をする機会を頂きました。隠岐の魅力、隠岐の観光の現状、外国人観光客、離島の素晴らしさ等について話をしました。参加者(約70名)から面白い質問が出るなど、隠岐と鹿児島島の情報交換もできて、日本の離島の良さを再認識する良い機会だったと思います。鹿児島島の離島は奄美大島、屋久島など28島がありますが、近くに住んでいる九州の方はあまり訪れないようです。また、離島に住んでいる方も隣りの島で楽しむより、都会に行ったり、海外旅行を楽しんでいるようで、隠岐と似ていますね。鹿児島島は霧島、桜島、錦江湾、三島の3つが日本ジオパークに認定されており、隠岐と同じようにジオパークを通して地域活性化に取り組んでいます。

今回の講演会を通して「離島」や「ジオパーク」というテーマで鹿児島島からのお客様が隠岐・西ノ島で観光をし、町民と交流ができることを願っています。
※JACは隠岐空港〜出雲空港、隠岐空港〜伊丹空港などを運航しているJALグループの会社です。



「隠岐ジオ博」に参加しましょう!

今月も隠岐4島で多彩な体験メニューや隠岐ならではのイベントを楽しんでいただくプログラムを準備しています。テーマは「人とつながる、島とつながる」です。この「ジオ博」は観光客向けだけではなく、島内のみなさんにも参加していただきたいイベントです。詳しい内容はwww.eokin.netでご確認するか、チラシは各港の観光協会(窓口)にありますので、ぜひ受け取って、親戚や友人と一緒にぜひ「隠岐ジオ博」に参加してください。

西ノ島ふしぎ発見 ④7

～ 観光協会の江崎さんと「世にも奇妙なベコ」について話をしました。～

ニコラ 好きな海の生き物は何ですか?

江崎 みなさんがよくご存知の「ベコ」、正式な名前は「アメフラシ」です。海に住む貝がらを持たない(正確には体内に隠れている)カタツムリの仲間と言え知らない人にも分かってもらえるでしょうか?

ニコラ 知っている!西ノ島で見られるアメフラシは特別ですか?

江崎 実はこのアメフラシの仲間にとっても奇妙な種類がいます。「ベコ」とは似ても似つかぬ姿、ラッパのように口を空け獲物を吸い込む行動、その名は「メリベウミウシ」です。本来珍しい種類だそうですが、8月から9月にかけて波止の漁港周辺でたくさん見られました。

ニコラ へえ?すごい!西ノ島の海にはまだまだ不思議なことがいっぱい眠っているそうですね。

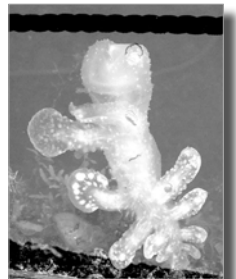

子ども用品リユースコーナー

子ども用品リユースコーナーをはじめて約一年が経過しました。

月1回しか開催できなかった月や開催できない月もありましたが、これまで多くの方々のご協力により、約1400点のリユース品の持ち込みがあり、平成27年8月の時点で、566点がリユース品としてお持ち帰りいただきました。

5月からは観光交流センター内のフリーカフェしゃくなげでの開催をはじめ、子供達がキッズスペースを利用する間にゆっくりリユース品を見て頂けるようになりました。

また、フリーカフェしゃくなげから見渡せる、浦郷湾の景色を眺めながら談笑する様子などもうかがえ、多目的な交流の場となっていることを嬉しく感じます。

今後も、気軽に集える場としてご利用いただければと思います。



野菜集荷支援を行ってきて

集落支援員は週3日、JAしまね隠岐どうぜん地区本部のグリーンストア内にある直売所に出荷される野菜の集荷や値札付けのお手伝いをしています。

野菜生産者の方々が心を込めて作った野菜等を、より多くの方に手に取って頂き、喜んでもらえることが作る側の意欲につながり、結果、地産地消の促進にもなると考え、POP広告作りをお手伝いさせて頂くことにしました。

珍崎地区の野菜生産者の方々と意見交換を重ね、商品の特征やどのような料理に合うかなど、購買者の目線にあわせ、夏野菜のPOP広告を作り、直売所に置かせて頂きました。

※POP広告とは、紙を広告媒体とし、その上に商品名や価格、キャッチコピー、説明文、イラストといったものを手描きしたものです。販売員に代わって製品やサービスについて説明をし、購買を促す効果があります。

作成したPOP広告

金糸瓜 (そうめんかぼちゃ)

輪切りにして茹でてから水に浸すと裏面がやわらかいように仕上がります
・ジューシーな味わい

- 酢の物
- おひたし
- サラダ
- 炒め物 等

ナス

油揚げ、焼きナス
味噌汁、煮ひたし
何でもよし!



ミニトマト

便利酢につけてもおいしいよ!
赤たまねぎやシソをトッピングしてもO

坊ちゃんかぼちゃ

ホクホクして甘みがある

- まるごとラップして電子レンジで5-8分加熱でOK
- ☆タネの部分を取り除いて器にしてもO

お問い合わせ先： 別府支所（西ノ島町役場地域振興課内） 集落支援員
電話：7-8131 FAX：7-8025

営等の状況を公表します

2 職員の任免に関する状況

① 採用試験の状況 (平成27年4月1日採用)

職種	申込者	受験者	採用者数
一般事務	11名	7名	2名
保健師	2名	2名	1名
管理栄養士	2名	1名	1名

3 職員の勤務時間その他の勤務条件の状況

① 一般職員の勤務時間の状況 平成27年4月1日現在

1週間の正規の勤務時間	1日の正規の勤務時間	開始時刻	終了時刻	休憩
38時間45分	7時間45分	8:30	17:15	12:00～13:00

② 年次有給休暇の取得状況 平成26年1月1日～平成26年12月31日

総付与日数(a)	総取得日数(b)	全対象職員数(c)	平均取得日数(b)/(c)	消化率(b)/(a)
2,226日	648日	67人	10日	29%

③ 育児休業の取得状況 平成26年1月1日～平成26年12月31日

区分	男性職員	女性職員
新たに育児休業を取得した者	0人	0人
前年から引き続いて取得している者	0人	1人

4 職員の分限及び懲戒処分等の状況

① 分限処分者数 (平成26年度)

降任	免職	休職	降給
-	-	1	-

② 懲戒処分者数 (平成26年度)

戒告	減給	停職	免職	訓告等
-	-	-	-	-

5 職員のサービスの状況

① 営利企業等の従事許可の状況 (平成26年度)

申請件数	許可件数	許可した主な事項
2件	2件	観光ガイド

6 職員の研修及び勤務成績の評定の状況

① 研修の状況 (平成26年度)

研修名	研修回数	受講者数	備考
階層別研修	4回	9人	島根県自治研修所
特別研修	3回	3人	島根県自治研修所
	5回	6人	市町村事務組合
	5回	6人	その他

② 勤務成績の評定状況：未実施

7 職員の福祉及び利益の保護の状況

① 職員のための福利厚生事業 (平成26年度)

区分	決算額	事業内容
島根県市町村職員互助会	382千円	各種保健事業等
町職員福利厚生費	622千円	職員の健康診断委託料

② 公務災害補償の状況 (平成26年度)

区分	認定件数		
	負傷	疾病	計
公務災害	1	-	1

③ 職員の健康診断の状況 (平成26年度)

区分	対象者	受診者
定期健康診断	104人	71人
人間ドック		15人

西ノ島町の人事行政の運営等の状況(職員の給与等)について、西ノ島町人事行政の運営等の公表に関する条例により、その概要をお知らせします。

西ノ島町の人事行政の運

1 職員の給与と職員数の状況

① 人件費の状況 (普通会計決算)

区 分	住民基本台帳人口 (平成27年3月31日)	歳 出 額 (A)	人 件 費 (B)	人件費比率 (B)/(A)
平成26年度	3,020人	5,024,157千円	558,158千円	11%

(注) 人件費には特別職に支給される給料、報酬及び一部臨時職員の給料等を含んでいます。普通会計とは、一般会計とへき地三度出張診療所会計です。

② 職員給与の状況 (普通会計予算)

区 分	職員数 (A)	給 与 費			一人当たり 給与費 (B) / (A)	
		給 料	職 員 手 当	期末・勤勉手当 計 (B)		
平成26年度	72人	232,949千円	35,112千円	82,853千円	350,914千円	4,874千円

(注) 特別職を除き、嘱託職員を含んでいます。

③ 一般行政職の平均給料月額及び平均年齢状況 (平成27年4月1日現在)

区 分	西ノ島町
平均給料月額	270,800円
平均年齢	39.1歳

④ 一般行政職の初任給の状況 (平成27年4月1日現在)

区 分	西ノ島町	国
大学卒	174,200円	174,200円
高校卒	142,100円	142,100円

⑤ 職員手当の状況 (平成26年度支給割合)

区 分	西ノ島町 (国と同じ)			区 分	西ノ島町 (国と同じ)		
期末手当	6月期	1.225月分		扶養手当	配偶者	13,000円	
	12月期	1.375月分			配偶者以外	6,500円	
	計	2.60月分			配偶者のない場合の扶養1人	11,000円	
			16歳から22歳の扶養親族加算		5,000円		
勤勉手当	6月期	0.675月分		住居手当	借 家	月額12,000円を超える家賃を払っている職員に対し、家賃の額と12,000円との差額を支給 (27,000円を限度)	
	12月期	0.675月分					
	計	1.35月分		通勤手当	2~5km	5~10km	10~15km
退職手当	区 分	自己都合	勸奨・定年		2,000円	4,200円	7,100円
	勤続20年	21.62月分	27.03月分				
	勤続25年	30.82月分	36.57月分				
	勤続35年	43.70月分	52.40月分				
	最高限度	52.40月分	52.40月分				

(注) 退職手当には、職務区分により調整額が加算されます。

⑦ 部門別職員数の状況 (各年4月1日現在)

部門	区分	職員数 (人)		対前年 増減数 (人)
		平成26年	平成27年	
一般行政	議 会	2	2	0
	総 務	20	20	0
	税 務	3	3	0
	民 生	16	15	▲1
	衛 生	7	4	▲3
	農 水	5	5	0
	商 工	3	3	0
	土 木	8	8	0
	小 計	64	60	▲4
特別行政	教 育	9	7	▲2
	小 計	9	7	▲2
普通会計合計		73	67	▲6
公営企業等	病 院	3	3	0
	水 道	1	2	1
	下 水 道	1	1	0
	そ の 他	1	1	0
	小 計	6	7	1
総 合 計		79	74	▲5

(注) 一般職に属する職員数です。但し、H26は教育長を含み、H27は教育長を除いています。また、4月1日採用の臨時職員及び再任用職員を除いています。

⑥ 特別職の報酬等の状況

(平成27年4月1日現在)

区 分	給料・報酬月額	
給料	町 長	690,000円
	副町長	587,000円
	教育長	533,000円
報酬	議 長	249,000円
	副議長	207,000円
	議 員	173,000円

区 分	平成26年度支給割合	
期末手当	町 長	
	副町長	6月期 1.6月分
	教育長	12月期 1.75月分
	議 長	計 3.35月分
	副議長	
	議 員	



10月からマイナンバー制度がスタートします。 「通知カード」を大切に保管してください。

西ノ島町では 11月中旬から マイナンバー(個人番号)が世帯主宛てに届きます。

マイナンバーは、日本国内の全住民に指定される、一人一人異なる 12 桁の番号です。

◎マイナンバーをお知らせする「通知カード」は、住民票の住所に簡易書留で郵送します(転送はされません)。引越越しを予定されている方はご注意ください。

10月以降、住民票の住所に「通知カード」を世帯ごとに郵送します。

紙製なので、丁寧に切り取って下さい。

「個人番号カード」を希望する方が申請する際、使用します。

個人番号カード
交付申請書

申請書控え

大切に保管してください！

<イメージ図>

こんなときにマイナンバーの提示が必要になります(平成28年1月から)

- ・各種申請、届出をするとき
- ・税務署に各種届出をするとき
- ・勤務先で源泉徴収等のため求められたとき



「個人番号カード」を希望者に交付します

「個人番号カード」は顔写真付きのICカードで、本人確認のための身分証明証になるほか、インターネットで確定申告などが行えるe-Taxや電子申請等に使用できます。カードの交付を希望される方は、「個人番号カード交付申請書」を提出してください。平成28年1月以降、「交付通知書」を郵送します。

「個人番号カード」は、本庁窓口で、本人確認の上「通知カード」と引き換えに交付します。

【お問い合わせ先】

マイナンバーコールセンター ☎0570-20-0178 (全国共通ナビダイヤル)
西ノ島町役場 町民課 ☎08514-6-0103

西ノ島町PTAだより

去る六月十七日（水）、平成二十七年
度西ノ島町PTA連絡協議会総会
が、西ノ島中学校に於いて開催されま
した。

この会で、平成二十六年度の事業並
びに決算報告、平成二十七年年度の役員
選出、事業計画、予算案審議を行いま
したので、お知らせいたします。

役員紹介

会 長 笠置恭子（西中PTA）
副会長 岸本利花（西小PTA）
監 事 伊藤佳代子（西小PTA）
事務局 奈良井正（西中PTA）

事業計画

①総会 六月 役員改選・事業計画
②広報紙発行
十月 役員紹介・事業計画

【町報にのしよ】
二月 活動紹介・事業報告

【町PTA広報】

③ふるまい向上への取組
全町民に呼びかけ、ふるまい向上を
進めます。

④ノーマディアデーの取組

毎月20日、小中でチラシを配布し取
組みます。

⑤島前PTAバレー大会参加

期日 10月18日（日）

会場 知夫小中体育館

⑥西ノ島町PTA合同研修会

期日 6月2日（火）

会場 西ノ島中学校体育館

内容 ネットリスクセミナー講演



「ネットリスクセミナー講演開催」

西ノ島町PTA連絡協議会

会長 笠置 恭子

一昨年、今年と二度ネットリスクセミ
ナーの講座に参加しました。

ネットを利用することでどんなリス
クがあるのか、実際に起こった事例を元
に話が進みましたが、一つ間違えれば犯
罪に巻き込まれることが意外にも多く
あることが分かりました。有害サイトへ
のアクセスによる被害、交流サイトを通

じた見知らぬ人との出会いによる被
害、個人情報の流出、料金の高額請求
などがあげられました。パソコン、ス

マホを使うことで、便利なことはあつ
ても、その裏で危険を伴うことも多
く、大事なものは知識を身につけて有
効に付き合うことが大切ではないで
しょうか。全く使わないというのは現
实的ではないので、上手く付き合うに
はどうしたらよいかと考えた時に、自
分にとつて必要であるか、そうでない
かを判断することも大事だと思いま
す。アナログ世代の私にとっては、用
語一つをとつても、??になり子ども
に教えてもらうこともしばしばです。

そして、大人よりも子どもたちの方
が犯罪に巻き込まれるのも事実です。
スマホ、パソコンなどを与えた以上
は、親も分からないではなく管理をし
ないといけない時代にきているので
しょうね。



▲ネットリスクセミナー講演の様子

行政相談週間のお知らせ

総務省の行政相談は、国の役所の仕
事等について、苦情や要望を受け付け、
必要に応じ、公正・中立な立場から必
要なあつせんを行い、その解決を促進
するとともに、皆様の声を行政運営の
改善に役立てるものです。

今年の行政相談週間は、10月19日
（月）から25日（日）までの一週間です。

この週間行事の一環として、行政
相談委員が行政相談所を開設し、ご
相談をお聴きします。西ノ島町では、
左記の通り開設します。お気軽にお
越し下さい。相談は無料で、秘密は
固く守られます。

○日 時

平成27年10月23日（金）

10時00分～12時00分

○場 所

浦郷シルバー会館

○担当者

行政相談員 小新 芳枝さん

地域おこし協力隊員の紹介

地域おこし協力隊とは、都市住民を地域社会の新たな担い手として受け入れ、特産品の開発や観光振興をメインにいろいろな分野で地域協力活動を行います。今回、新しく西ノ島町にて活動する協力隊員を紹介いたします。



おがさわら れいし
小笠原 怜士

出身 秋田県大仙市
趣味 バスケット、水泳

『6月より地域おこし協力隊として活動しております。出身は秋田県ですが東京で営業職として働いていました。以前から地方創生や水産業に興味があり、今回協力隊として活動させて頂くことになりました。』

西ノ島での活動内容は「人生初」が大変多いかと思えます。わからないことばかりで皆様にご迷惑をおかけするとは思いますが、西ノ島町の力となれるように様々な活動に積極的に励みたいと思います。

基本的に人見知りではないので、見かけた際は話しかけただけであれば幸いです。こんな私ですが、どうぞよろしくお願ひ致します。』

こんにちは

隠岐ひまわり基金法律事務所です！

はじめまして。私は、今年7月5日に隠岐郡内に「隠岐ひまわり基金法律事務所」を開設いたしました弁護士佐々木久実と申します。

奈良県出身の私ですが、隠岐の豊かな自然と美味しい食べ物に魅了され、ここ隠岐で弁護士として生きるという決断をいたしました。

皆さんの中には、弁護士に対し、固いイメージを持っている方も多いと思います。しかし、私は、法律事務所への敷居を低くするとともに、相談者の方々と一緒に紛争を解決していくことを心がけています。また、弁護士は、トラブルが起こってからだけでなく、トラブルを未然に防ぐ方法もアドバイスすることができます。悩みを抱えている方、まずはお電話ください。

弁護士として、そして隠岐で生きる者として、様々な分野で西ノ島町の皆様のお役に立ちたいと思っておりますので、今後ともどうぞよろしくお願い致します。



(事務所案内)

- ・相談料 40分5,400円(税込, 予約制)
- ・一定の資力以下の方は相談料無料
- ・借金の整理に関する相談は無料
- ・電話相談無料(初回10分程度に限り)
- ・出張相談可(要相談)

〒685-0016

隠岐の島町城北町52番地

●業務時間 平日9:30~17:30

(休日・早朝・夜間の相談をご希望の方は
ご相談ください!)

●隠岐の島地方合同庁舎前

一畑バス「地方合同庁舎前」バス停下車すぐ
まずは、お電話にてお問い合わせください。

☎08512-3-1877



インフルエンザ予防接種のお知らせ



インフルエンザとは…

インフルエンザにかかった人がくしゃみや咳などをしてすることによりウィルスが空気中に広がり、それを吸い込むことによって感染します。インフルエンザの流行は、毎年1月上旬～3月上旬が中心です。抵抗力の弱い乳幼児では脳炎や脳症を引き起こすことや、高齢者では肺炎を併発して重症化することがあります。

【接種回数】 13歳以上：1回（1回で良いとされています）

1歳以上13歳未満：2回（2回接種が望ましく、1回目と2回目は2～4週間あける）

【料 金】 一律 2,500円（2回目も同料金）

【接種場所と日程】

島前病院	浦郷診療所
10月28日（水） 11月11日（水） 11月18日（水） 12月 9日（水） 12月16日（水） 1月 6日（水）	10月30日（金） 11月 4日（水） 11月25日（水） 11月27日（金） 12月25日（金）
受付時間：午後1時30分～4時 接種時間：午後2時～4時	受付時間：午後2時～4時30分 接種時間：午後2時30分～4時30分 ※上記の予防接種の日は、午後の診察はありません

【申し込み方法】

*直接、希望する医療機関の窓口で申し込み手続きをしてください。《予診票と申込書（控え）をお渡しします》

【予約受付期間】

島前病院：10月1日（木）～10月16日（金）

浦郷診療所：10月1日（木）～10月16日（金）

午前9時～午後5時 平日のみ 浦郷診療所は月、木曜日も受付を行います。

注意

電話での受け付けはできません。

ご不明な点は、西ノ島町役場 健康福祉課（電話6-0104）までお問い合わせください。

10月は、臓器移植普及推進月間 骨髄バンク推進月間

10月10日は、目の愛護デー



移植医療は、医療者と患者さんだけでなく、第三者の方からの善意によるご提供から成り立っています。



『提供したい』『提供したくない』どちらも一人ひとりの平等で大切な意思です。
大切な意思を表示され、ご家族皆さんでお話しましょう。



臓器提供の意思表示は、臓器提供意思表示カード、運転免許証・健康保険証の裏面の意思表示欄に記入できます。



【お問い合わせ】 出雲市塩冶町 223-7
しまねまごころバンク
Tel. (0853)22-2556

10月は里親月間です 里親になりませんか？

～子どもたちに家庭のぬくもりを～

さまざまな事情により家族と一緒に生活することが出来ない子どもたちがいます。里親とはこうした子どもたちを自分の家に迎え入れ、家庭的な環境の中で愛情を込めて養育して下さる方です。

里親の家庭で愛情に包まれて家族の一員として暮らすことにより、子どもたちは一人の人間として大切にされ、愛されているという感覚を持ちながら育つことができます。

～子どもたちのために、あなたにも出来ることがあります～

里親には、子どもが親と一緒に生活出来るようになるまで養育する「養育里親」と養子縁組により養親となることを希望する「養子縁組里親」があります。（このほかに専門里親、親族里親があります。）

子どもが好きであり、愛情と熱意を持って、真心を込めて養育して下さる方を求めています。養育里親の場合は、長期の養育だけでなく、1週間、1ヶ月間といった短期間の養育をして下さる方も求めています。

里親になるためには特別な資格は必要ありませんが、必要な研修を受講すること、里親を希望する方とその同居人が欠格事由に該当しないこと、経済的に困窮していないことが必要です。

里親となるまでの流れ（養育里親の場合）



●里親制度に関心がある方はお問い合わせください。

中央児童相談所 隠岐相談室 Tel 08512-2-9706

（参考）

■欠格事由：里親希望者及び同居人が①成年被後見人又は被保佐人②禁固以上の刑に処せられ、その執行を終わり、又は執行を受けることがなくなるまでの者、③児童福祉法等で罰金の刑に処せられ、その執行を終わり、又は執行を受けることがなくなるまでの者、④児童虐待ほか児童の養育に関し著しく不適当な行為を行った者 *H 23.6.3 法改正により、①は同居人を除くものとされた。



現在、国勢調査が行われています。

日本に住んでいる人が対象です。調査にご協力お願いします。

平成27年10月1日現在の状況を回答してください。

調査関係書類は、9月上旬から調査員が各世帯を訪問し、配布しています。

記入した調査票を調査員に渡してください。

調査結果は、高齢者の介護・医療、若者の雇用対策、児童福祉、地域の活性化など、私たちの暮らしのさまざまな分野で役立てられる基礎データになります。

ご協力の程、よろしくお願ひいたします。

平成27年国勢調査

犬猫の不妊手術のお知らせ

猫は繁殖力が旺盛で、年平均3回の発情期があり、平均5匹の子猫を生みます。その子猫達も半年過ぎで子供を生むことが可能となりますから、放っておけば爆発的に増えてしまいます。
むやみに増やさないためにも、猫の不妊手術等の繁殖制限をしてください。そうすれば、猫も発情期の性衝動のストレスがなくなり、猫同士のトラブルも激減します。また、飼い猫を外で放し飼いでいる方は、家の中で飼うようにしてください。
西ノ島町では、左記の日程で犬猫の不妊手術を行ないます。ご希望の方は、申し込み下さい。

月 日	受付時間	場 所
10月27日(火)	10時～12時 13時～17時	浦郷シルバー会館 (浦郷診療所横)
10月28日(水)	10時～12時 13時～16時	

料 金
 猫 オス：6,000円 メス：8,000円
 犬 オス：8,000円 メス：10,000円
 (犬については、16キロ未満まで)

申し込み方法 役場健康福祉課介護保険係(浦郷シルバー会館)まで申し込み下さい。電話：6-1-1800

受付締切日 10月20日(火)

○申し込み順にご希望の日程と時間を30分単位に振り分けさせていただきます。
 ○その際には、氏名、電話番号、犬猫の性別をお聞きします。
 ○当日は、受付時間の10分前にお越しください
 ○詳しくは、役場健康福祉課 介護保険係(6-1-1800)までお問い合わせください。

税務係からのお知らせ

10月分の納期限は11月2日(月)です。

(定期口座振替日は10月28日(水)、再振替日は11月10日(火)です。)

- 町県民税 3期
 - 国民健康保険料 7期
 - 後期高齢者医療保険料 4期
- (普通徴収の方)

納税通知書等で金額をご確認いただき今一度、通帳残高をお確かめいただきますよう、よろしくお願いします。

町税等には納め忘れがない、『口座振替』をお勧めしています。納付等に関する相談は町民課(6)0103までご連絡ください。

各課への問い合わせ先

※町内無料電話を利用する場合、番号の頭に「5」をつけて電話すると無料電話になります。



総務課・出納室・議会事務局 TEL(08514)6-0101 FAX 6-0683

財政課 TEL.6-0105 町民課 TEL.6-0103 健康福祉課 TEL.6-0104

環境整備課 TEL.6-1748 FAX.6-0186 清美苑 TEL.6-1338(FAX兼用)

地域振興課 定住促進係 TEL.7-8131 農林水産係・観光商工係 TEL.7-8777

別府支所 TEL.7-8101 地域振興課 FAX.7-8025

教育課 TEL.6-0171 FAX.6-1028 地域包括支援センター TEL.6-1182 FAX.6-1183
(浦郷シルバー会館)

浦郷診療所 TEL.6-1211 FAX.6-1212 みた保育園 TEL.6-0450 FAX.2-2247

町長が町民の皆様のご意見、ご要望をお聞きするための FAX6-1819

Cafe Dining Bar SHIMA

***お食事**
 昼 11:30 ~ 14:00
 ※ラストオーダーは 13:30

***バー・スナック**
 夜 20:00 ~ 24:00

***定休日：木曜日**

***カラオケ** ※定休日無し
 昼 12:00 ~ 24:00
 料金：1時間 2,000円

08514-6-1452 

今後とも SHIMA を宜しく願っています。

だるまや商店



夜 11 時まで営業
お酒・お米配達します。

どんとカード加盟店 マイバック利用促進店

電話番号 08514-6-0522

便利屋 滝下

障子・襖の張り替え
 建具修理
 アミ戸の張り替えもいたします
 庭木の手入れ他
 掃除・草取り
 家の修理致します
 どんな小さなことでも
 ご相談下さい

滝下 修秀 (滝浜)
 浦郷

電話 6-1537
 携帯番号 090-7377-8221

9月のラッキーカード抽選

当選番号発表

どんとカード会商品券

《今回は **2,000円** 商品券を 5名様へ！》

あ組 882 い組 315 う組 712
え組 182 お組 005

おめでとうございます！

■当選された方は、近くの加盟店までご連絡下さい。
 ■9月の当選番号の引換期間は 10月1日(木)～11月2日(月)です。



どんとカード会

お食事処 電話6-0401

あすか 

ごはんがおいしい！
ラーメンがおいしい！
各種定食あります！

10月の営業時間についてお知らせ
 昼：AM 11:30 ~ PM 2:00
 夕：PM 5:30 ~ PM 8:00
 (定休日：月曜日)

急募 職員募集

看護師3名・介護職員7名・調理員3名

短時間でも1週間に数日でもOK！
 介護福祉士・介護職員初任者研修(旧2級ヘルパー)・
 調理師等の資格者は優遇します。
 詳しいことはホームページをご覧ください。
 まずは下記までお電話下さい。

社会福祉法人西ノ島福祉会事務局(西ノ島町宇賀697)
 電話 7-8116
 ホームページ <http://www.nishinoshima-fukushikai.com/>

広告募集

西ノ島町の広報誌に広告を
 掲載してみませんか？

- お店の紹介
- イベント広告
- メンバー募集
- ひと月だけでもOK

興味のある方は西ノ島町役場
 総務課 6-0101 まで
 お問い合わせください。

※掲載スペースには限りがありますので、
 申込多数の場合は先着順とさせていただきます。

下水道接続工事は ぜひ(有)坂設備に 御相談下さい！！

- 上下水道工事
- 水廻り改修
- 給湯器・電気温水器
- IHクッキングヒーター
- 住宅改修工事

(有)坂設備

TEL: 7-8517

FAX: 7-8046

福祉用具のさか

- 起きあがりが大変で、電動ベッドを使いたい。
- 尿漏れが気になるので、失禁パンツを使ってみたい。
- 長い距離が歩けなくなったので、電動カーに乗ってみたい。
- 家に手すりなどを取り付けて欲しい。

など、介護のことは何でもご相談下さい。

【営業】月曜～土曜

朝8:30～夕方 5:30まで

※オムツなどの配達も承っております。お気軽にお電話下さい。

電話 7-8272 担当 坂 大将

まつエクですっぴん美人増加中！

- カット ￥ 3,000
- カラー ￥ 4,000～
- パーマ(カット込み) ￥ 7,000～
- ストレートパーマ ￥ 10,000～
- トリートメント ￥ 2,000
- まつ毛エクステ 40本 ￥ 4,320～

(まつエク 10月特典*新規の方10%OFF!)

ご高齢の方、出張カット致します。

※ご予約制(お電話下さい。)

美容室

KAEDE

場所 別府港近く、別府駐在所前

携帯 090-7547-6233

担当 原 日和



いとおか歯科クリニック

院長 糸岡 紹男

	月	火	水	木	金	土
午前	○	○	○	○	○	○
午後	○	○	○	訪問診療	○	×

※日曜・祝日は休診

診察時間

午前 9:00～12:00

午後 2:00～6:00

(土曜は午後休診)

電話 6-1988

FAX 6-1990

浦郷(浦郷診療所2階)

訪問診療をご希望の方は
ご連絡ください。

魚谷眼科医院

院長 魚谷 純 副院長 船田雅之

	月	火	水	木	金	土
午前	○	○	○	×	○	○
午後	○	○	○	×	○	△

午前 9:00～12:30

午後 3:00～6:00

☆土曜午後は2:00～5:00

鳥取県米子市上後藤2-3-3

(外浜街道・バス停後藤ヶ丘中学校前)

電話 (0859) 22-2246

ホームページ

<http://www.uotaniganka.com/>

とって隠岐プラン

通常シングル1室1名様 5,940円のところ

隠岐在住の方限定！

平日シングル
1室1名様 **3,900**円(税込)

更に日曜・祝日宿泊料金

朝食バイキングサービス!!

3,900円(税込)

※他のプランとの併用は出来ません。

※連休の場合は連休最終日をプラン

適用日にさせていただきます

おすすめ ヘルシー朝食バイキング
お1人様 **980**円(税込)



JR 松江駅前

松江アーバンホテル1号館2号館

松江市朝日町590-3

電話 0852-22-0002

<http://www.matsue-urban.co.jp>

快適な住まいを考える



大野技建

どんとカード会加盟店

リフォーム工事全般

水廻り改修・介護保険の住宅改修

木造住宅耐震診断・耐震改修

宅内上下水道工事

物置・フェンス・外構工事

見積り無料、ご相談にお応えします。

建設業許可 般-22第8995号

設計事務所 島根県知事(2)10468

TEL 6-1222

大野忠志 FAX 6-0205

携帯 090-5887-9131

～従業員募集～

①現場作業員

一般土木、舗装工事に従事していただきます

条件:高卒程度、普通自動車免許所有

②現場管理者

パソコンにて資料作成、役所への対応等

工事と現場の管理をしていただきます

要資格:1級または2級土木施工管理技士

<給与・休日>

当社規定による

事前に電話連絡の上、履歴書と

ご持参ください

*経験者優遇します



(有)山下土木工事所

電話(7-8821 担当:近藤)

どんとカード会加盟店

どうまえ石油

アルバイト募集中!

主にレンタカー業務 詳しくは当店まで

☆臨時休業のお知らせ☆

10月12日(月)を

臨時休業とさせていただきます。

大変ご迷惑をお掛け致しますが、
何卒ご理解の程お願い申し上げます。

☆営業時間☆

平日	8:00～18:00
土曜・祝日	8:00～17:00
日曜日	定休日

TEL 6-1768 FAX 6-0489

ジオ給食について（続）

前回ご紹介したジオ給食について、隠岐の全小中学校と養護学校で9月に実施しました。

ジオ給食のメニューは、昨年の「小学生が考えるジオ食メニューコンテスト」の最優秀賞作品で、島前では「隠岐コロネ」、島後では「へんまこくようパオ」です。

西ノ島町では、9月2日（水）に行いました。「隠岐コロネ」は、レタスで自然の緑をイメージし、具にトビウオと岩のりを使っています。パンはサザエの形を表現し、海土乃塩をパン生地に練り込んでいます。隠岐の岩のりについては販売が無く、時期的にも入手が困難な中、地元の方から提供頂きました。

生徒達は、大きなコロネに驚いたり、渦巻きをほどくとサザエのしっぽのようにクルッとなっていると喜んでいました。ご家族の方からは、家でも話題になっていたという声も聞く事が出来ました。

ジオ給食は、地元の方のご協力で実現しました。

ご協力頂いた皆様、ありがとうございました。



ジオパーク的な西ノ島の楽しみ方

隠岐世界ジオパーク推進協議会

E-mail info@oki-geopark.jp

Tel 08512-2-9636 Fax 08512-2-9626



いし 芳志

西ノ島町社会福祉協議会へ次の方々からご寄付をいただきました。謹んで厚くお礼申し上げます。

香典返しとして

金一封	原 靖志	様	市部
金一封	木下 猛夫	様	浦郷
金一封	吉川 江美	様	船越郷
金一封	竹野 善雄	様	浦郷
金一封	南 富守	様	珍崎
金一封	仁井 實	様	船越郷
金一封	小中 隆	様	浦郷

一般寄付として

金一封 齋藤 幸子 様 東京都

戸籍の窓

（平成27年7月届出分）

（敬称略）

おくやみ

仁井 眞則	68歳	船越
山木 健治	80歳	珍崎
濱谷 勲	65歳	船越

「ふるさと西ノ島基金わがごとく」に寄付を頂きました。

平成27年度分 寄付金総額

110,005,500円

（平成27年8月末現在）

ありがとうございます。

財政課

にしのしまマイバッグキャンペーン実施中！

8月末現在、のべ232,320枚のレジ袋が節約されました。皆様のご協力をお願いいたします。

西ノ島町地球温暖化対策地域協議会

「しまね版特区」申請受付

「しまね版特区」は、地域で取り組もうとしている事業が様々な規制により実施が困難なときに、規制の特例措置を設けることによりその事業をはかる制度です。

市町村、民間事業者（NPO、住民グループ、民間企業など）など、どなたでも申請可能です。

▽申請受付期間 10月16日（金）～10月30日（金）
▽問い合わせ先

島根県しまね暮らし推進課

電話 0852-22-6234

詳しくは県しまね暮らし推進課のホームページをご覧ください。

SHIBATA

西ノ島見聞録



こんにちは！
地域おこし協力隊の柴田です。

食欲の秋です！



前回初めて広報を書かせてもらってから「広報みたよ！」というお声を頂くことが何度もあり反響の大きさに驚きました。皆さまと話すきっかけにもなるので、島外から来た協力隊にとってはありがたいです。

僕は7月から観光協会で研修をしています。たくさん観光客がフェリーから降りるとまっ先に情報を求めて観光協会へ来られます。初めの頃は何もわからなくて上手くお答えすることが出来ずに協会の皆さんに助けてもらう事が多かったんです。それも少しずつではありますが一人で受け答えが出来る様にもなってきました。

観光協会で貸出しているレンタサイクル(アシスト付自転車)の利用を考えている方に「どれくらいで摩天崖に行けますか？」と聞かれることがあります。自分の足で行ったことが無かったので詳しく説明することが出来ませんでした。と、いうことで行ってきまされた**摩天崖**！自転車で乗って改めて気付いたことは平らな道がほとんど無いという事です。摩天崖は山道が険しいやろうな〜と思っていましたが、出発してすぐの島前病院の前の道も険しすぎます。アシストがつい



牛馬に注意してください！

て無い場合を思つとぞつとします(中学生の子供たちが自転車をよく走っているのを見ますが本当に凄いなと思います)。必至にこいでこいで、摩天崖駐車場までの所要時間はなんと40分！意外に早く着きました。自転車で行くと車ではゆっくり見ることのできない景色に出会えます。着いたときの達成感は何とも言えません。道中に牛馬がいるとすごく怖いのでそこは注意ですね。また下りは凄く速さになるので更に注意です。初めて行く人は看板があるとはいえこの道であつてるのかなと少し不安になるかもしれません。そんな不安を解消できるように窓口でしっかりと案内していきます。これから涼しくなってきましたので皆様もサイクリングをしてみませんか？



摩天崖からの景色です！

西ノ島日記



2015年10月18日(日)開催!

こんにちは。地域おこし協力隊鈴木です。10月18日(日)に、いよいよ「島RUN2015 西ノ島ハーフマラソン」が開催されます。ランナーのエントリー総数は、280名以上と多くの方に参加いただけることになりました。皆様、ご協力ありがとうございました。当日も引き続きご協力いただくこととなりますが何卒宜しくお願い致します！

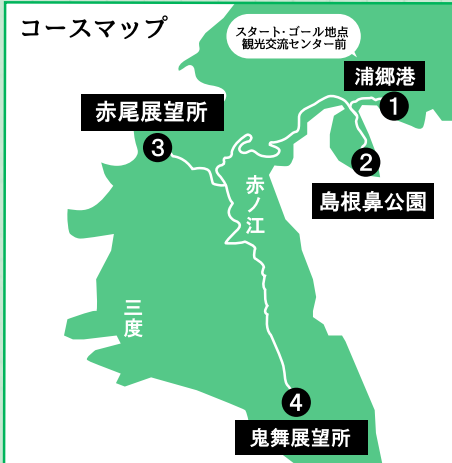

応援がランナーの方々の力になります！島を挙げてランナーの方々に応援しましょう！



コースと各部門

ハーフ	一般男子	①	②	④	③	①
	一般女子	浦郷港 ~ 島根鼻公園 ~ 鬼舞展望所 ~ 赤尾展望所 ~ 浦郷港				
<small>(※高校生不可)</small>						
10キロ	一般男子	①	③	①		
	一般女子	浦郷港 ~ 赤尾展望所 ~ 浦郷港				
3キロ	一般男子					
	一般女子					
	中学生男女 小学生男女 ファミリー部門	①	②	①	浦郷港 ~ 島根鼻公園 ~ 浦郷港	

右の図はコースと各部門の詳細です。上の図は、コースの地図を表しています。応援にお出かけの際は、参考になさってください。また、応援する場所については、当日は交通規制もございませう。交通規制の詳細は回覧でお知らせ致しますので、お手数かとは思いますが、ご確認の上、ランナーの応援を行ってください。安全上の措置でございますのでご迷惑をおかけ致しますがご理解いただけますと思います。

当日は、たくさんの方が西ノ島の大自然を走ります。島を挙げて応援してランナーの方々に最高の走りをしていただきましょう。



<http://www.shimarun.com/>

にしのみしま

10月の行事予定

月	火	水	木	金	土	日
28 ●全町燃えるごみ収集	29	30	1 ●全町燃えるごみ収集	2 ●いきいき健康サロン (倉ノ谷活性化センター) <13:30 ~ 15:00>	3	4 運動会 (西ノ島小学校) アロマ・ヨガスクール (ノアホール) <19:00 ~ 21:10>
5 ●全町燃えるごみ収集 ●いきいき健康サロン (別府至誠館) <13:30 ~ 15:00>	6 おはなしのへや (中央公民館研修室) <10:30 ~>	7 ●リサイクル品(カン)収集	8 ●全町燃えるごみ収集 ●子育てサロン (老人福祉センター) <10:00 ~ 12:00> ●スッカリ体操教室 (大津集会所) <13:30 ~ 14:15>	9 ●スッカリ体操教室 (浦郷シルバー会館) <9:30 ~ 10:15> (宇賀交流施設) <13:30 ~ 14:15>	10 島前グラウンドゴルフ大会 (西ノ島総合公園) ●土曜よろず朝市 (観光交流センター) <10:00 ~>	11 直接搬入受付
12 体育の日	13 ●全町燃えるごみ収集	14 ●不燃ごみ収集 (埋立てごみ) 家電 リサイクル製品除く	15 ●全町燃えるごみ収集 ●子育てサロン (老人福祉センター) <10:00 ~ 12:00>	16 ●いきいき健康サロン (物井公会堂) <13:30 ~ 15:00>	17	18 第3回島RUN 2015 西ノ島ハーフマラソン
19 ●全町燃えるごみ収集 ●いきいき健康サロン (三度もーも一館) <13:00 ~ 14:30> 食育の日	20	21 ●リサイクル品(ビン)収集	22 ●全町燃えるごみ収集 ●子育てサロン (老人福祉センター) <10:00 ~ 12:00>	23 ●行政相談 (浦郷シルバー会館) <10:00 ~ 12:00>	24 天童よしみコンサート にっぽん丸寄港 ●土曜よろず朝市 (観光交流センター) <10:00 ~> 産業文化祭	25 直接搬入受付 イカまぐるまつり ばしふいつくびいなす寄港
26 ●全町燃えるごみ収集	27 ●乳幼児健診 (美田児童館) 犬猫の不妊手術 (詳細はP 17 参照)	28 ●リサイクル品 (ペットボトル) 収集 ●いきいき健康サロン (波止公会堂) <13:30 ~ 15:00> ●狂犬病予防注射 (役場駐車場) <16:00 ~ 16:30>	29 ●全町燃えるごみ収集	30	31	1

※配食サービスは土日以外実施しています

弘憲さん・倫世さん
かけっこ、虫探し、畑の探検大好き!
兄弟と遊び、たくましく育ってきました。
弟にはやさしいお兄ちゃん、みんなと
仲良く大きくなつてね。

こまつ しゅんすけ
小松 駿介 くん (浦郷)
平成24年11月20日生まれ・男の子



我が家のアイドル

西ノ島町の人口と世帯数

2015年8月31日現在

■人口	3,002人
■男	1,485人
■女	1,517人
■世帯数	1,597世帯
■65歳以上人口	1,273人

